

n. 3 / 2011

Settembre 2011

Regione Umbria

Osservatorio sul Mercato del Lavoro

La situazione del secondo trimestre 2011

# Il Trimestrale del Lavoro

Bollettino di informazione statistica  
sul mercato del lavoro della Regione Umbria



La situazione del secondo trimestre 2011

# Il Trimestrale del Lavoro

Bollettino di informazione statistica sul mercato del lavoro della Regione Umbria  
a cura dell'Osservatorio Regionale sul Mercato del Lavoro

Regione Umbria

Direzione regionale Programmazione, innovazione  
e competitività dell'Umbria

*Direttore:* Lucio Caporizzi

---

Area Imprese e lavoro

*Coordinatore:* Luigi Rossetti

---

Servizio politiche attive del lavoro

*Dirigente:* Sabrina Paolini

---

Osservatorio sul Mercato del Lavoro e supporto  
alle politiche del lavoro

*Responsabile:* Paolo Sereni

che ha curato la redazione di questo bollettino  
insieme a

Simone Campani

Si ringrazia Italia Lavoro che, nell'ambito  
dell'assistenza tecnica alla Regione Umbria ha  
consentito a Simone Campani di collaborare alla  
stesura del presente bollettino





## Rilevazione Istat sulle forze di lavoro

UMBRIA	FORZE DI LAVORO						NON FORZE DI LAVORO					
	Occupati	Per. in cerca di occup.				Totale	Cercano lav. non attivamente	Cercano lav. ma non disponibili	Non cercano ma dis. pon.	Non disponibili a lavorare	NFL <15 e >64 anni	Totale
		ex-occupati	ex-inattivi	senza esperienza di lavoro	Totale							
MASCHI												
II Trim 2010	215	8	3	1	13	227	4	0	2	57	142	205
III Trim 2010	211	5	2	3	11	222	5	1	2	58	144	211
IV Trim 2010	208	4	3	4	10	219	2	1	3	63	145	215
I Trim 2011	209	8	2	1	12	221	3	2	4	61	144	213
II Trim 2011	215	8	2	1	11	226	4	1	3	57	143	208
Var. % annua	0,2	-3,6	-38,8	-9,2	-13,2	-0,6	-2,4	--	39,7	-0,3	1,1	1,7
FEMMINE												
II Trim 2010	145	7	8	2	17	161	8	2	10	109	173	302
III Trim 2010	156	3	4	2	9	165	9	4	8	106	174	300
IV Trim 2010	165	7	5	3	15	180	5	2	10	96	173	286
I Trim 2011	156	4	7	4	16	171	10	2	9	100	174	296
II Trim 2011	153	7	3	4	14	167	8	1	9	109	174	300
Var. % annua	5,6	10,0	-58,7	79,4	-14,2	3,5	1,8	-68,1	-11,7	-0,3	0,6	-0,7
MASCHI E FEMMINE												
II Trim 2010	359	15	11	3	29	389	12	2	13	166	314	507
III Trim 2010	367	8	6	5	20	387	14	5	10	164	318	511
IV Trim 2010	373	11	8	7	25	398	7	3	14	159	319	501
I Trim 2011	364	12	9	6	27	392	13	4	13	161	318	509
II Trim 2011	368	15	5	5	25	393	12	2	12	166	317	508
Var. % annua	2,4	2,4	-52,9	50,4	-13,8	1,1	0,3	-14,2	-3,2	-0,3	0,8	0,3
Presenza femminile												
II Trim 2011	41,5	47,3	62,3	80,3	56,8	42,5	65,0	37,2	76,0	65,9	54,8	59,1
Var. annua	1,3	3,3	-8,7	13,0	-0,3	1,0	1,0	-62,8	-7,4	0,0	-0,1	-0,6
II Trim 2011	UMBRIA			CENTRO			NORD			ITALIA		
	Occupati	P.in cerca di occ.	Forze di lavoro	Occupati	P.in cerca di occ.	Forze di lavoro	Occupati	P.in cerca di occ.	Forze di lavoro	Occupati	P.in cerca di occ.	Forze di lavoro
Var. % annua												
Maschi	0,2	-13,2	-0,6	0,2	-13,2	-0,6	0,1	-17,4	-0,9	0,0	-9,1	-0,7
Femmine	5,6	-14,2	3,5	-0,2	-2,7	-0,4	0,9	-6,6	0,4	0,9	-4,4	0,4
Totale	2,4	-13,8	1,1	0,0	-7,9	-0,5	0,4	-12,2	-0,3	0,4	-7,0	-0,2
Presenza femminile												
II Trim 2011	41,5	56,8	42,5	42,4	52,8	43,1	42,9	51,4	43,4	40,7	47,7	41,2
UMBRIA	MASCHI			FEMMINE			MASCHI E FEMMINE			GAP DI GENERE		
	T.attività (15-64)	T.occupaz. (15-64)	T.disoccup. az.	T.attività (15-64)	T.occupaz. (15-64)	T.disoccup. az.	T.attività (15-64)	T.occupaz. (15-64)	T.disoccup. az.	T.attività (15-64)	T.occupaz. (15-64)	T.disoccup. az.
II Trim 2010	77,8	73,5	5,6	55,2	49,4	10,4	66,4	61,3	7,6	-22,7	-24,1	4,8
III Trim 2010	76,5	72,8	4,7	56,4	53,3	5,6	66,4	63,0	5,1	-20,1	-19,6	0,8
IV Trim 2010	75,6	71,9	4,8	61,3	56,1	8,4	68,3	63,9	6,4	-14,3	-15,8	3,6
I Trim 2011	75,7	71,6	5,4	58,3	53,0	9,1	66,9	62,2	7,0	-17,4	-18,5	3,7
II Trim 2011	77,3	73,4	4,9	56,6	51,7	8,6	66,8	62,4	6,5	-20,7	-21,8	3,8
II Trim 2011	UMBRIA			CENTRO			NORD			ITALIA		
	T.attività (15-64)	T.occupaz. (15-64)	T.disoccup. az.	T.attività (15-64)	T.occupaz. (15-64)	T.disoccup. az.	T.attività (15-64)	T.occupaz. (15-64)	T.disoccup. az.	T.attività (15-64)	T.occupaz. (15-64)	T.disoccup. az.
Maschi	77,3	73,4	4,9	75,9	71,7	5,5	77,2	73,7	4,5	73,0	67,8	6,9
Femmine	56,6	51,7	8,6	56,9	52,3	8,1	60,5	56,7	6,2	51,4	46,7	9,0
Totale	66,8	62,4	6,5	66,3	61,9	6,6	68,9	65,2	5,2	62,1	57,3	7,8
GAP DI GENERE	-20,7	-21,8	3,8	-19,0	-19,4	2,6	-16,7	-17,0	1,7	-21,6	-21,1	2,1
Var. annua												
Maschi	-0,6	0,0	-0,7	-0,6	0,1	-0,8	-0,9	-0,1	-0,9	-0,6	-0,1	-0,6
Femmine	1,4	2,3	-1,8	-0,7	-0,5	-0,2	-0,2	0,1	-0,5	-0,1	0,2	-0,5
Totale	0,4	1,1	-1,1	-0,6	-0,2	-0,5	-0,5	0,0	-0,7	-0,4	0,0	-0,6
UMBRIA	MASCHI				FEMMINE				MASCHI E FEMMINE			
	Dis. All.	T.Dis. All.	Area Dip. Lav.	% Disp. Lav.	Dis. All.	T.Dis. All.	Area Dip. Lav.	% Disp. Lav.	Dis. All.	T.Dis. All.	Area Dip. Lav.	% Disp. Lav.
II Trim 2010	17	7,3	19	8,1	24	14,4	35	19,4	41	10,3	54	13,0
III Trim 2010	16	6,9	18	7,9	18	10,5	26	14,3	34	8,5	44	10,7
IV Trim 2010	13	5,8	16	7,1	20	10,8	30	15,5	33	8,1	46	11,0
I Trim 2011	15	6,7	19	8,2	26	14,2	35	18,3	41	10,0	54	12,8
II Trim 2011	15	6,6	18	7,7	22	12,7	31	17,0	37	9,2	49	11,8
II Trim 2011	UMBRIA			CENTRO			NORD			ITALIA		
	Maschi	Femmine	Totale	Maschi	Femmine	Totale	Maschi	Femmine	Totale	Maschi	Femmine	Totale
T.disocup.all.	6,6	12,7	9,2	7,8	12,1	9,6	5,8	8,4	6,9	11,0	15,1	12,7
% Disp. lavoro	7,7	17,0	11,8	9,3	16,6	12,6	7,1	11,4	9,0	13,6	21,6	17,0
Var. annua												
T.disocup.all.	-0,7	-1,8	-1,1	-0,1	-0,3	-0,2	-0,6	-0,5	-0,5	-0,1	-0,8	-0,4
% Disp. lavoro	-0,4	-2,4	-1,2	-0,2	0,4	0,0	-0,5	-0,6	-0,5	-0,2	-0,5	-0,3

I dati ISTAT sulle forze di lavoro relativi al secondo trimestre 2011 evidenziano rispetto all'analogo periodo del 2010, che si ricorda essere assieme al primo il peggiore del 2010, una crescita dell'occupazione umbra molto più marcata di quella rilevata a livello nazionale flessione che ha prodotto una contrazione significativa della disoccupazione ed una più contenuta delle non forze di lavoro.

Rispetto al secondo trimestre del 2010, infatti, l'occupazione regionale è aumentata di ben 9.000 unità (+2,4%) portandosi a quota 368.000, un dato di sole 2.000 unità inferiore a quello dell'analogo trimestre del 2008. A livello nazionale la crescita si è limitata allo 0,4% così come è avvenuto nella media delle regioni del Nord (+0,4%) mentre in quelle del Centro si registra una sostanziale stazionarietà.

Il tasso di occupazione umbro è così risalito al 62,4%, 1,1 punti al di sopra del valore registrato nel corrispondente periodo del 2010. Il dato umbro continua a superare di pochi decimi quello medio del Centro (61,9%, -0,2 punti) ponendosi a poco meno di 3 punti da quello del Nord (65,2%, +0,0 punti). La consistente crescita ha riguardato unicamente l'occupazione alle dipendenze, risalita a quota 274.000 (+13.000, +4,7%); di contro quella autonoma è calata di circa 4.000 unità (94.000, -4%).

A livello di settori produttivi è rimasta sostanzialmente invariata l'occupazione agricola (13.000) che ora rappresenta il 3,5% di quella complessiva, così come risulta stabile l'occupazione dell'industria in senso stretto (76.000, -0,1%) che dà lavoro al 20,7% degli occupati umbri. Di contro è sensibilmente aumentata l'occupazione nei servizi (da 234.000 a 244.000, +4,6%) grazie alla forte crescita registrata nel commercio e nel comparto ricettivo-ristorativo (da 71.000 a 84.000, +18,4%) che ha più che compensato la lieve contrazione registrata nei servizi (161.000, -2.000, -1,4%). In flessione anche l'occupazione delle costruzioni (35.000, -2.000, -5,1%), che rappresenta il 9,4% di quella complessiva.

Il Trim 2011	Forze di lavoro						Tasso di attività 15-64 anni						T. Femmi niliz.	Gap di genere		
	Maschi		Femmine		Totale		Maschi		Femmine		Totale					
	v.a.	Var. % annua	v.a.	Var. % annua	v.a.	Var. % annua	v.%	Var. annua	v.%	Var. annua	v.%	Var. annua				
Piemonte	1.108	-1,8	892	2,1	2.000	-0,1	76,0	-1,4	61,9	1,2	68,9	-0,1	44,6	-14,1		
Valled'Aosta	33	-1,1	27	0,0	60	-0,6	77,7	-0,6	64,2	-0,3	71,0	-0,5	44,7	-13,6		
Lombardia	388	1,5	303	1,2	690	1,4	76,2	0,6	59,5	0,5	67,8	0,5	43,8	-16,8		
Trentino A.A.	276	-0,4	209	1,1	486	0,2	79,4	-0,3	61,9	-0,1	70,7	-0,2	43,1	-17,5		
Veneto	1.286	-2,3	937	1,5	2.222	-0,7	77,1	-2,1	57,9	0,4	67,6	-0,9	42,1	-19,1		
Friuli V. Giulia	303	-1,0	244	4,3	546	1,3	75,1	-0,2	62,1	2,3	68,6	1,0	44,6	-13,0		
Liguria	2.596	-0,3	1.913	-1,5	4.509	-0,8	77,6	-0,3	58,9	-1,4	68,4	-0,9	42,4	-18,6		
Emilia Romagna	1.137	-0,4	932	0,5	2.069	0,0	78,1	-1,0	64,9	-0,4	71,5	-0,7	45,0	-13,1		
Toscana	940	0,4	722	0,1	1.662	0,2	77,0	-0,2	59,1	-0,4	68,0	-0,3	43,5	-17,9		
<b>Umbria</b>	<b>226</b>	<b>-0,6</b>	<b>167</b>	<b>3,5</b>	<b>393</b>	<b>1,1</b>	<b>77,3</b>	<b>-0,6</b>	<b>56,6</b>	<b>1,4</b>	<b>66,8</b>	<b>0,4</b>	<b>42,5</b>	<b>-20,7</b>		
Marche	392	-1,3	305	1,4	698	-0,1	75,7	-1,0	59,1	0,3	67,4	-0,4	43,8	-16,6		
Lazio	1.416	-1,1	1.061	-1,8	2.477	-1,4	75,0	-0,7	55,0	-1,4	64,8	-1,1	42,8	-20,1		
Abruzzo	331	4,7	221	0,8	552	3,1	73,8	2,6	49,9	0,1	61,8	1,4	40,1	-23,9		
Molise	72	-4,2	47	-0,6	119	-2,8	67,0	-2,9	44,8	-0,3	55,9	-1,6	39,6	-22,2		
Campania	1.234	0,6	642	2,1	1.876	1,1	62,8	0,4	32,0	0,4	47,2	0,4	34,2	-30,7		
Puglia	922	-1,8	503	3,6	1.425	0,0	67,7	-1,1	36,4	1,3	51,8	0,1	35,3	-31,3		
Basilicata	136	2,6	82	-0,8	218	1,3	68,6	1,4	41,8	-0,5	55,2	0,4	37,7	-26,8		
Calabria	402	-4,8	241	3,5	643	-1,9	59,7	-3,0	35,4	1,2	47,5	-0,9	37,5	-24,3		
Sicilia	1.109	0,5	591	-1,1	1.701	0,0	66,5	0,0	34,5	-0,5	50,2	-0,3	34,8	-32,0		
Sardegna	408	-3,4	286	-1,1	693	-2,4	70,0	-2,1	50,0	-0,4	60,0	-1,2	41,2	-20,0		
ITALIA	14.714	-0,7	10.327	0,4	25.041	-0,2	73,0	-0,6	51,4	-0,1	62,1	-0,4	41,2	-21,6		
NORD	7.126	-0,9	5.457	0,4	12.583	-0,3	77,2	-0,9	60,5	-0,2	68,9	-0,5	43,4	-16,7		
<i>Nord-ovest</i>	4.125	-0,5	3.135	-0,2	7.260	-0,4	77,0	-0,5	59,8	-0,5	68,5	-0,5	43,2	-17,2		
<i>Nord-est</i>	3.002	-1,3	2.322	1,4	5.324	-0,2	77,4	-1,3	61,4	0,3	69,4	-0,5	43,6	-16,1		
CENTRO	2.974	-0,6	2.256	-0,4	5.230	-0,5	75,9	-0,6	56,9	-0,7	66,3	-0,6	43,1	-19,0		
MEZZOGIORNO	4.614	-0,5	2.614	1,2	7.228	0,1	65,9	-0,4	36,8	0,3	51,2	0,0	36,2	-29,0		

  

Il Trim 2011	Occupati						Tasso di occupazione 15-64 anni						T. Femmi niliz.	Gap di genere		
	Maschi		Femmine		Totale		Maschi		Femmine		Totale					
	v.a.	Var. % annua	v.a.	Var. % annua	v.a.	Var. % annua	v.%	Var. annua	v.%	Var. annua	v.%	Var. annua				
Piemonte	1.032	-0,9	823	2,8	1.855	0,7	70,7	-0,5	57,0	1,5	63,9	0,5	44,4	-13,7		
Valled'Aosta	32	-1,4	26	0,5	57	-0,6	73,7	-0,8	61,4	0,1	67,6	-0,4	44,9	-12,4		
Lombardia	2.481	0,5	1.790	-2,0	4.271	-0,5	73,1	1,3	56,5	1,2	64,7	1,3	41,9	-16,5		
Trentino A.A.	269	-0,5	200	0,3	469	-0,2	77,1	-0,4	59,2	-0,5	68,3	-0,5	42,7	-17,9		
Veneto	1.239	-1,0	886	3,9	2.125	1,0	74,2	-1,0	54,8	1,6	64,6	0,3	41,7	-19,4		
Friuli V. Giulia	292	0,1	231	4,6	524	2,0	72,6	-0,7	58,9	2,3	65,8	1,5	44,2	-13,7		
Liguria	372	2,6	288	2,6	660	2,6	74,1	0,3	55,1	-1,5	64,7	-0,6	43,6	-19,0		
Emilia Romagna	1.091	0,7	875	1,1	1.966	0,9	74,8	-0,1	60,9	0,0	67,9	-0,1	44,5	-13,9		
Toscana	895	0,4	668	0,5	1.563	0,5	73,2	-0,1	54,7	-0,1	63,9	-0,1	42,7	-18,6		
<b>Umbria</b>	<b>215</b>	<b>0,2</b>	<b>153</b>	<b>5,6</b>	<b>368</b>	<b>2,4</b>	<b>73,4</b>	<b>0,0</b>	<b>51,7</b>	<b>2,3</b>	<b>62,4</b>	<b>1,1</b>	<b>41,5</b>	<b>-21,8</b>		
Marche	372	-0,9	285	-0,1	657	-0,6	71,8	-0,7	55,2	-0,5	63,5	-0,6	43,3	-16,6		
Lazio	1.329	0,4	968	-1,6	2.297	-0,4	70,3	0,4	50,1	-1,2	60,1	-0,4	42,1	-20,2		
Abruzzo	309	4,5	200	5,3	509	4,8	68,7	2,3	45,1	2,0	56,8	2,2	39,3	-23,6		
Molise	65	-5,0	42	-2,7	107	-4,1	61,1	-3,2	39,9	-1,2	50,5	-2,2	39,0	-21,2		
Campania	1.066	-2,1	520	3,7	1.586	-0,2	54,2	-1,1	25,9	0,8	39,9	-0,2	32,8	-28,2		
Puglia	831	1,0	428	4,1	1.259	2,1	60,9	0,8	31,0	1,3	45,8	1,0	34,0	-29,9		
Basilicata	122	2,5	72	3,4	194	2,9	61,6	1,0	36,4	1,1	49,0	1,1	36,9	-25,2		
Calabria	358	-5,1	209	3,0	566	-2,3	53,1	-2,8	30,6	0,9	41,7	-0,9	36,9	-22,5		
Sicilia	968	1,9	489	-1,2	1.457	0,8	57,9	0,7	28,5	-0,5	43,0	0,1	33,5	-29,5		
Sardegna	358	-2,8	245	-1,2	603	-2,2	61,3	-1,5	42,9	-0,3	52,1	-0,9	40,7	-18,4		
ITALIA	13.695	0,0	9.398	0,9	23.094	0,4	67,8	-0,1	46,7	0,2	57,3	0,0	40,7	-21,1		
NORD	6.808	0,1	5.120	0,9	11.927	0,4	73,7	-0,1	56,7	0,1	65,2	0,0	42,9	-17,0		
<i>Nord-ovest</i>	3.916	0,3	2.926	-0,2	6.843	0,1	73,1	0,2	55,8	-0,4	64,5	-0,1	42,8	-17,2		
<i>Nord-est</i>	2.891	-0,2	2.193	2,5	5.084	0,9	74,5	-0,4	57,9	0,9	66,3	0,2	43,1	-16,6		
CENTRO	2.811	0,2	2.073	-0,2	4.885	0,0	71,7	0,1	52,3	-0,5	61,9	-0,2	42,4	-19,4		
MEZZOGIORNO	4.077	-0,3	2.205	2,0	6.282	0,5	58,1	-0,2	31,0	0,6	44,4	0,2	35,1	-27,1		

Il Trim 2011	Persone in cerca di occupazione						Tasso di disoccupazione						T. Femmi niliz.	Gap di genere		
	Maschi		Femmine		Totale		Maschi		Femmine		Totale					
	v.a.	Var. % annua	v.a.	Var. % annua	v.a.	Var. % annua	v.%	Var. annua	v.%	Var. annua	v.%	Var. annua				
Piemonte	76	-13,1	69	-5,5	145	-9,6	6,9	-0,9	7,7	-0,6	7,3	-0,8	47,6	0,9		
Valled'Aosta	2	5,3	1	-9,6	3	-1,4	5,1	0,3	4,4	-0,5	4,8	0,0	41,3	-0,7		
Lombardia	16	-19,3	15	-19,8	30	-19,5	4,0	-1,0	4,9	-1,3	4,4	-1,1	48,6	0,9		
Trentino A.A.	8	3,7	9	23,0	17	13,3	2,8	0,1	4,3	0,8	3,4	0,4	54,0	1,5		
Veneto	47	-27,6	50	-27,8	97	-27,7	3,6	-1,3	5,4	-2,2	4,4	-1,6	52,0	1,8		
Friuli V. Giulia	10	-23,7	12	-1,5	23	-12,9	3,3	-1,0	5,1	-0,3	4,1	-0,7	55,1	1,7		
Liguria	115	-14,6	124	5,6	238	-5,2	4,4	-0,7	6,5	0,4	5,3	-0,2	51,8	2,0		
Emilia Romagna	46	-20,5	57	-7,6	103	-13,9	4,0	-1,0	6,1	-0,5	5,0	-0,8	55,3	2,1		
Toscana	45	-1,1	54	-5,4	99	-3,5	4,8	-0,1	7,5	-0,4	6,0	-0,2	54,6	2,7		
<b>Umbria</b>	<b>11</b>	<b>-13,2</b>	<b>14</b>	<b>-14,2</b>	<b>25</b>	<b>-13,8</b>	<b>4,9</b>	<b>-0,7</b>	<b>8,6</b>	<b>-1,8</b>	<b>6,5</b>	<b>-1,1</b>	<b>56,8</b>	<b>3,8</b>		
Marche	20	-7,4	21	27,2	40	7,6	5,0	-0,3	6,8	1,4	5,8	0,4	51,2	1,7		
Lazio	87	-19,4	93	-4,1	180	-12,2	6,2	-1,4	8,8	-0,2	7,3	-0,9	51,6	2,6		
Abruzzo	22	7,2	21	-28,0	43	-13,5	6,7	0,2	9,6	-3,8	7,9	-1,5	48,9	2,9		
Molise	6	5,5	5	20,6	11	11,8	8,7	0,8	11,0	1,9	9,6	1,3	45,2	2,2		
Campania	168	21,4	122	-4,3	290	9,1	13,6	2,3	19,0	-1,3	15,5	1,1	42,0	5,4		
Puglia	92	-21,9	74	0,4	166	-13,3	9,9	-2,6	14,8	-0,5	11,6	-1,8	44,8	4,8		
Basilicata	14	3,8	10	-22,2	24	-9,4	10,0	0,1	12,8	-3,5	11,1	-1,3	43,5	2,8		
Calabria	44	-2,5	33	6,8	77	1,2	11,1	0,3	13,6	0,4	12,0	0,4	42,5	2,5		
Sicilia	141	-7,9	103	-0,5	244	-4,9	12,7	-1,2	17,3	0,1	14,3	-0,7	42,1	4,6		
Sardegna	50	-6,9	40	-0,7	90	-4,2	12,2	-0,5	14,1	0,1	13,0	-0,2	44,8	1,9		
ITALIA	1.019	-9,1	928	-4,4	1.947	-7,0	6,9	-0,6	9,0	-0,5	7,8	-0,6	47,7	2,1		
NORD	319	-17,4	337	-6,6	656	-12,2	4,5	-0,9	6,2	-0,5	5,2	-0,7	51,4	1,7		
<i>Nord-ovest</i>	208	-14,3	209	-0,6	417	-7,9	5,0	-0,8	6,7	0,0	5,7	-0,5	50,1	1,6		
<i>Nord-est</i>	110	-22,7	129	-14,9	239	-18,7	3,7	-1,0	5,5	-1,1	4,5	-1,0	53,9	1,9		



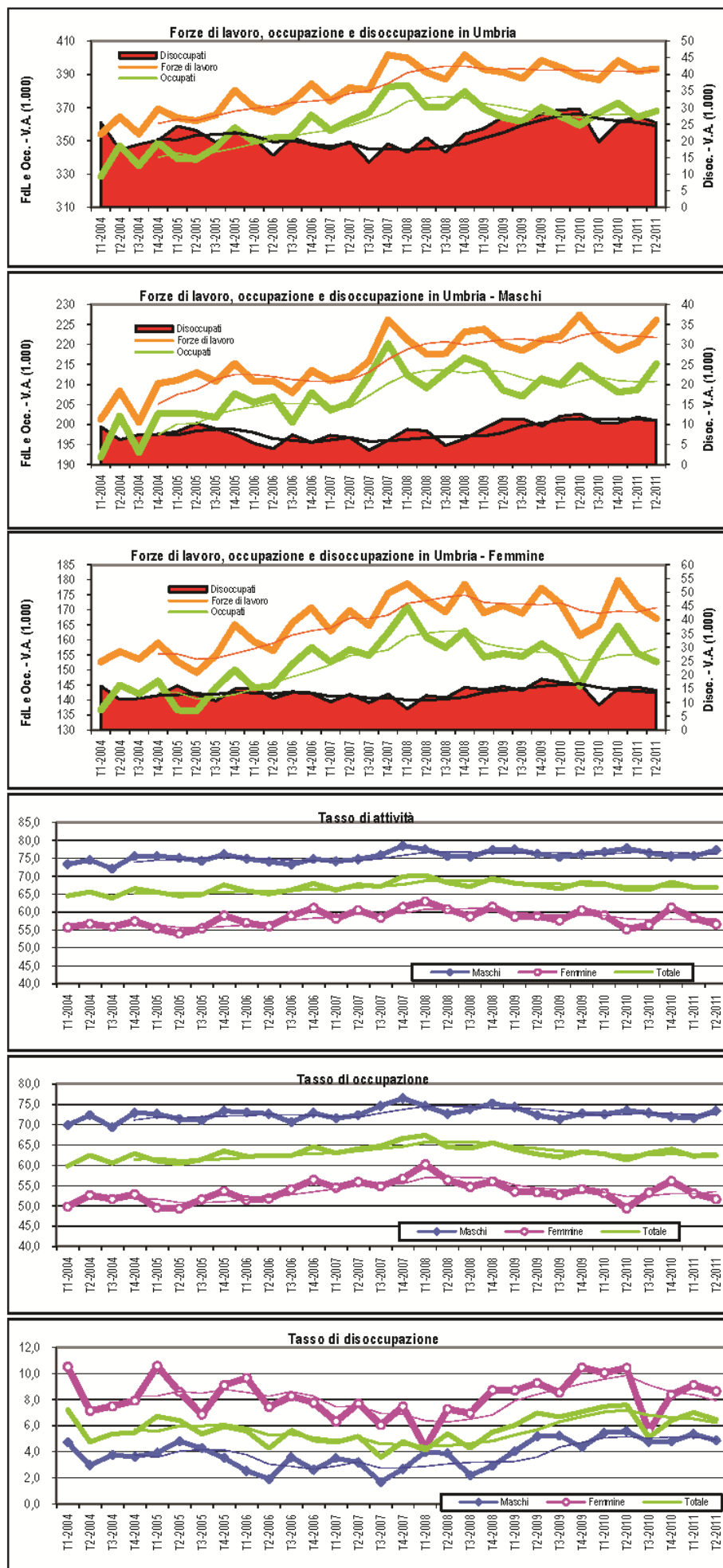

Infatti, l'occupazione femminile (153.000), fortemente calata a seguito della crisi, ha registrato una crescita di 8.000 unità (+5,6%), molto superiore a quella nazionale (+0,9%) e del Nord del Paese (+0,4%) ed in controtendenza con la media del Centro (-0,2%). Il relativo tasso è risalito al 51,7% (era il 49,4%) continuando tuttavia ad essere inferiore a quello medio del Centro (52,3%, -0,5 punti) distante da quello del Nord (56,7%, +0,1 punti). L'occupazione maschile (215.000), invece, nel secondo trimestre 2011 ha fatto registrare una variazione non significativa (+0,2%) più contenuta di quella media del Paese (+0,4%); dato l'aumento della popolazione il tasso di occupazione specifico è leggermente diminuito (77,3%, -0,5 punti) risultando però quasi in linea con quello del Nord del Paese (73,7%, -0,1 punti) e ben al di sopra di quello medio del Centro (71,7%, +0,1 punti).

Per le donne la crescita è stata prodotta dalla componente alle dipendenze (124.000, +13.000) che ha più che compensato la flessione della componente autonoma (29.000, -5.000); per gli uomini, invece solo la componente autonoma ha fatto registrare una variazione di rilievo (65.000, +1,4%).

La crescita dell'occupazione femminile è stata prodotta sia dall'industria in senso stretto (24.000, +3.000) sia dal terziario (125.000, +5.000); all'interno di quest'ultimo settore si è verificata per le donne una contrazione occupazionale nei servizi (87.000, -3.000) più che compensata dal commercio e da alberghi e ristoranti (39.000, +9.000).

L'occupazione maschile ha fatto registrare una lieve contrazione nel settore agricolo (9.000, -1.000) e nelle costruzioni (33.000, -1.000) ed una molto più marcata nell'industria in senso stretto (54.000, -4.000); di contro, essa è aumentata di 6.000 unità nel terziario (119.000) con 2/3 dell'incremento ascrivibile al comparto del commercio e ricettivo-ristorativo (45.000).

Le forze di lavoro sono leggermente diminuite per gli uomini (da 227.000 a 226.000, -0,6%) e sensibilmente aumentate per le donne (da 161.000 a 167.000, +3,5%); i rispettivi tassi di attività sono così passati al 77,3% per gli uomini (-0,4 punti) e al 56,6% per le donne (+1,4 punti) risultando nel primo caso in linea con la media del Nord (77,2%) e nel secondo caso con quella del Centro (56,9%).

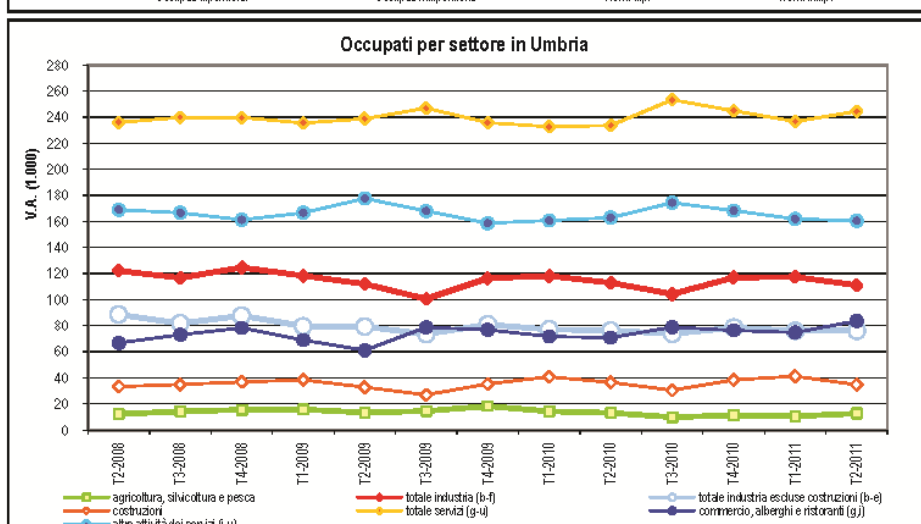
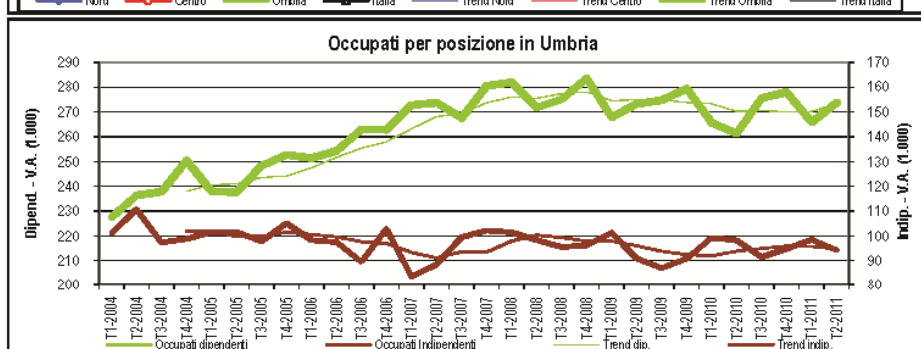
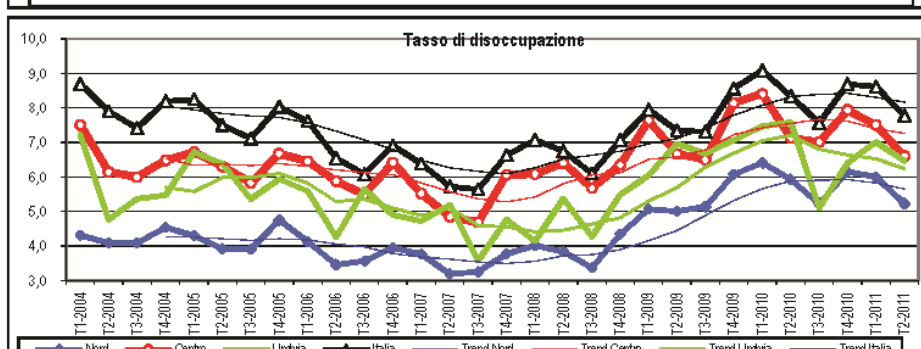
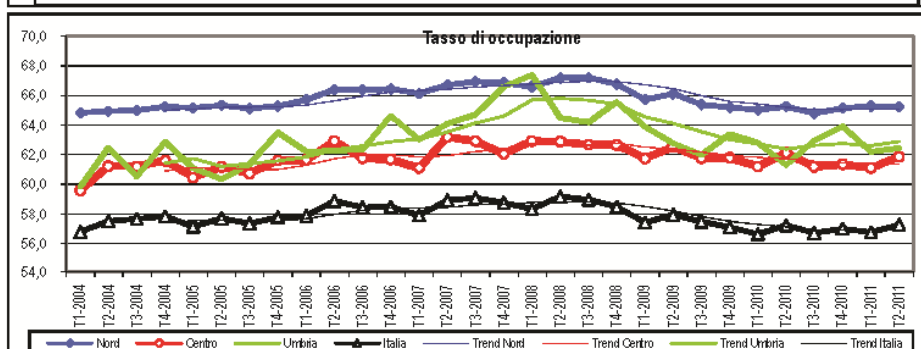
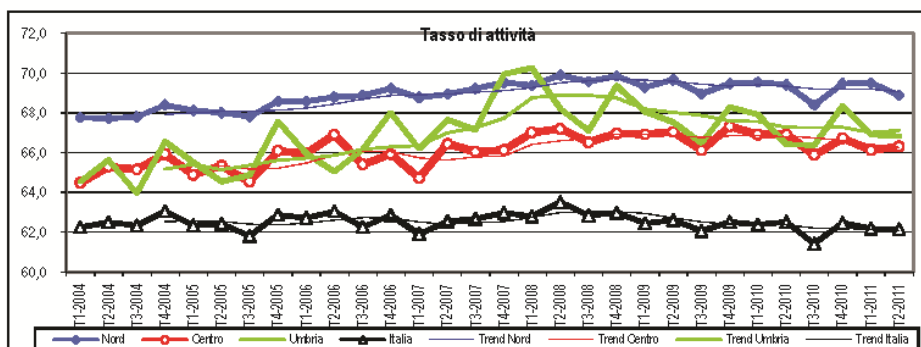

A seguito degli andamenti dell'occupazione e delle forze di lavoro a calare è sia la disoccupazione maschile sia quella femminile; il calo risulta sensibilmente più rilevante per quest'ultima che si attesta a quota 14.000, un valore inferiore di 3.000 unità a quello registrato nell'analogo periodo del 2010. Tale contrazione ha riguardato unicamente le ex inattive (il numero delle ex occupate è rimasto invariato e quello delle inoccupate è aumentato di 2.000 unità). Il numero di uomini in cerca di lavoro è sceso a quota 11.000 (-1.000) grazie alla contrazione degli ex inattivi (stabile il numero di ex occupati e di inoccupati). A seguito di ciò, la presenza femminile nella disoccupazione è scesa al 56,8%, un dato che, tuttavia, resta nettamente superiore a quello dell'intero Paese e del suo Centro Nord. Il tasso di disoccupazione maschile è ridisceso al 4,9% (-0,7 punti), un valore di soli 4 decimi superiore a quello medio del Nord del Paese (4,5%, -0,9 punti); quello femminile è calato di oltre un punto ma all'8,6% supera ancora di mezzo punto la media del Centro (8,1%, -0,2 punti) ponendosi a soli 4 decimi da quella dell'intero Paese (9%, -0,5 punti).

Va infine osservato che la contrazione della disoccupazione femminile si riscontra anche qualora si consideri la definizione allargata della stessa (22.000, -2.000) ed il corrispondente tasso (12,7%, -1,7 punti) che risulta anch'esso superiore alla media della ripartizione di appartenenza (12,1%) ma ben più contenuto di quella nazionale (15,1%). La contrazione registrata dall'area della disponibilità al lavoro risulta ancor più marcata (31.000, -4.000) ma il corrispondente indicatore (17%, -2,4 punti), sebbene fortemente ridottosi, continua a superare anch'esso la media del Centro (16,6%).

Nel caso degli uomini la disoccupazione allargata è anch'essa diminuita (12.000, -2.000) ed il rispettivo indicatore (6,6%, -7 decimi) supera di pochi decimi la media del Nord (5,8%); la numerosità dell'area della disponibilità al lavoro fa registrare una contrazione più contenuta (18.000, -1.000) ma il relativo indicatore (7,7%, -0,3 punti) si situa anch'esso a soli 6 decimi dalla media del Nord.

	AGRICOLTURA			INDUSTRIA									SERVIZI									TOTALE		
	Dip. Indip Tot.			TOTALE			Ind. in S.S.			di cui Costruzioni			TOTALE			di cui Commercio, alberghi e ristoranti			Altri servizi			Dip. Indip Tot.		
				Dip.	Indip	Tot.	Dip.	Indip	Tot.	Dip.	Indip	Tot.	Dip.	Indip	Tot.	Dip.	Indip	Tot.	Dip.	Indip	Tot.			
<b>MASCHI</b>																								
II Trim 2010	6	4	10	70	22	92	48	10	58	23	12	34	74	39	113	24	17	41	50	22	72	150	64	215
III Trim 2010	5	2	7	65	18	83	46	8	54	19	10	29	82	39	121	26	18	43	57	21	78	152	59	211
IV Trim 2010	4	4	8	73	20	93	49	7	56	24	12	37	69	38	107	16	17	33	53	21	75	146	62	208
I Trim 2011	2	5	7	73	21	94	47	7	54	26	13	40	69	39	108	19	15	34	50	23	74	144	64	209
II Trim 2011	5	4	9	65	22	87	44	10	54	21	12	33	80	39	119	26	19	45	53	21	74	150	65	215
<b>FEMMINE</b>																								
II Trim 2010	1	2	3	19	2	21	16	2	18	2	0	2	91	29	120	17	13	30	74	17	90	111	34	145
III Trim 2010	1	2	3	19	2	21	18	1	19	1	0	1	103	29	132	24	11	36	79	18	96	123	32	156
IV Trim 2010	1	2	3	22	2	24	21	2	23	1	0	2	108	29	137	31	12	44	77	17	94	132	33	165
I Trim 2011	1	2	3	20	3	24	19	3	22	1	1	2	100	28	129	28	12	40	72	16	88	121	34	156
II Trim 2011	2	2	3	21	3	24	20	2	22	2	0	2	101	24	125	27	12	39	74	12	87	124	29	153
<b>MASCHI E FEMMINE</b>																								
II Trim 2010	7	6	13	89	24	113	64	12	76	25	12	37	165	68	234	41	30	71	124	38	163	261	98	359
III Trim 2010	6	4	10	84	20	104	64	10	74	20	10	30	185	68	253	50	29	79	135	39	174	276	91	367
IV Trim 2010	5	6	11	95	22	117	69	9	79	26	13	38	178	67	245	48	29	77	130	38	168	278	95	373
I Trim 2011	3	7	10	93	24	117	66	10	76	27	14	41	170	67	237	47	28	75	122	40	162	266	98	364
II Trim 2011	7	6	13	86	25	111	64	12	76	22	12	35	181	64	244	53	31	84	127	33	161	274	94	368
<b>Variazione % annua</b>																								
Maschi	-12,7	8,4	-4,3	-7,6	0,5	-5,7	-7,4	-2,0	-8,4	-8,1	2,7	-4,5	7,5	1,2	5,3	12,0	9,9	11,1	5,5	-5,6	2,1	-0,3	1,4	0,2
Femmine	44,9	-17,0	1,8	14,7	25,1	15,8	19,7	19,7	19,7	-22,7	91,2	-14,5	10,6	-17,0	3,9	53,6	-6,5	28,4	0,5	-25,0	-4,2	11,6	-14,2	5,6
Totale	-4,0	-1,3	-2,7	-3,0	2,9	-1,7	-0,5	1,8	-0,1	-9,4	4,0	-5,1	9,2	-6,6	4,6	29,6	2,9	18,4	2,5	-14,0	-1,4	4,7	-4,0	2,4
<b>Composizione per settore</b>																								
<b>MASCHI</b>																								
II Trim 2010	3,9	6,0	4,5	46,8	33,5	42,8	31,8	15,6	26,9	15,0	17,9	15,9	49,3	60,5	52,7	15,7	26,5	19,0	33,6	34,0	33,7	100	100	100
II Trim 2011	3,4	6,4	4,3	43,4	33,2	40,3	29,6	15,1	25,2	13,8	18,2	15,2	53,2	60,4	55,4	17,7	28,7	21,0	35,5	31,7	34,4	100	100	100
<b>FEMMINE</b>																								
II Trim 2010	0,9	7,0	2,4	16,7	6,7	14,4	14,7	6,2	12,7	2,0	0,5	1,6	82,3	86,3	83,3	15,7	37,4	20,7	66,6	48,9	62,5	100	100	100
II Trim 2011	1,2	6,8	2,3	17,2	9,7	15,8	15,8	8,6	14,4	1,4	1,1	1,3	81,6	83,5	81,9	21,6	40,7	25,2	60,0	42,8	56,7	100	100	100
<b>MASCHI E FEMMINE</b>																								
II Trim 2010	2,6	6,3	3,6	34,1	24,3	31,4	24,6	12,3	21,2	9,5	11,9	10,2	63,3	69,4	65,0	15,7	30,2	19,7	47,6	39,1	45,3	100	100	100
II Trim 2011	2,4	6,5	3,5	31,6	26,0	30,1	23,3	13,1	20,7	8,2	12,9	9,4	66,0	67,5	66,4	19,4	32,4	22,8	46,6	35,1	43,6	100	100	100
<b>Composizione per posizione</b>																								
<b>MASCHI</b>																								
II Trim 2010	60,2	39,8	100	76,5	23,5	100	82,7	17,3	100	66,2	33,8	100	65,5	34,5	100	58,1	41,9	100	69,7	30,3	100	70,0	30,0	100
II Trim 2011	54,9	45,1	100	75,0	25,0	100	81,8	18,2	100	63,6	36,4	100	66,9	33,1	100	58,5	41,5	100	72,0	28,0	100	69,6	30,4	100
<b>FEMMINE</b>																								
II Trim 2010	30,4	69,6	100	89,2	10,8	100	88,7	11,3	100	92,9	7,1	100	75,8	24,2	100	58,0	42,0	100	81,7	18,3	100	76,7	23,3	100
II Trim 2011	43,3	56,7	100	88,3	11,7	100	88,7	11,3	100	84,0	16,0	100	80,7	19,3	100	69,4	30,6	100	85,7	14,3	100	81,0	19,0	100
<b>MASCHI E FEMMINE</b>																								
II Trim 2010	52,4	47,6	100	78,9	21,1	100	84,1	15,9	100	67,9	32,1	100	70,8	29,2	100	58,0	42,0	100	76,4	23,6	100	72,7	27,3	100
II Trim 2011	51,7	48,3	100	77,9	22,1	100	83,8	16,2	100	64,8	35,2	100	74,0	26,0	100	63,5	36,5	100	79,4	20,6	100	74,4	25,6	100
<b>Tasso di Femminilizzazione</b>																								
II Trim 2010	15,1	38,2	26,1	20,9	9,4	18,4	25,5	17,1	24,1	8,9	1,5	6,5	55,2	42,8	51,6	42,4	42,5	42,4	59,4	43,0	55,5	42,4	34,4	40,2
II Trim 2011	22,9	32,1	27,3	24,6	11,5	21,7	30,6	20,2	28,9	7,6	2,7	5,9	55,9	38,0	51,2	50,2	38,5	46,0	58,2	37,5	54,0	45,2	30,7	41,5
Il Trim 2011	AGRICOLTURA			INDUSTRIA									SERVIZI									TOTALE		
	Dip. Indip Tot.			TOTALE			Ind. in S.S.			di cui Costruzioni			TOTALE			di cui Commercio, alberghi e ristoranti			Altri servizi			Dip. Indip Tot.		
				Dip.	Indip	Tot.	Dip.	Indip	Tot.	Dip.	Indip	Tot.	Dip.	Indip	Tot.	Dip.	Indip	Tot.	Dip.	Indip	Tot.			
<b>Variazione annua</b>																								
Umbria	-4,0	-1,3	-2,7	-3,0	2,9	-1,7	-0,5	1,8	-0,1	-9,4	4,0	-5,1	9,2	-6,6	4,6	29,6	2,9	18,4	2,5	-14,0	-1,4	4,7	-4,0	2,4
Centro	-23,2	3,5	-8,6	-1,3	-5,6	-2,4	-0,6	0,9	-0,3	-3,2	-10,4	-6,0	1,9	-0,7	1,2	0,1	2,8	1,1	2,5	-3,1	1,3	0,7	-1,7	0,0
Nord	-16,9	-10,3	-12,2	2,2	-3,2	1,1	2,4	-3,5	1,7	1,0	-2,9	-0,6	1,0	-0,3	0,7	0,2	1,4	0,6	1,3	-1,4	0,7	1,2	-1,8	0,4
Italia	-5,0	-4,2	-4,6	0,6	-2,8	-0,1	1,3	-0,2	1,1	-1,5	-4,9	-2,8	1,0	0,4	0,9	-0,5	1,4	0,2	1,5	-0,4	1,1	0,8	-0,7	0,4
<b>Composizione per settore</b>																								
Umbria	2,4	6,5	3,5	31,6	26,0	30,1	23,3	13,1	20,7	8,2	12,9	9,4	66,0	67,5	66,4	19,4	32,4	22,8	46,6	35,1	43,6	100	100	100
Centro																								



UMBRIA	FORZE DI LAVORO						NON FORZE DI LAVORO						
	Occupati	Per. in cerca di occup.				Totale	Cercano lav. non attivamente	Cercano lav. ma non disponibili	Non cercano ma dispon.	Non disponibili a lavorare	NFL <19 e >64 anni	Totale	
		ex- occupati	ex-inattivi	senza esperienza di lavoro	Totale								
	MASCHI												
Media III Trim 2009-II Trim 2010	211	7	3	2	11	222	4	2	4	58	142	209	
Media III Trim 2010-II Trim 2011	211	6	2	2	11	222	4	1	3	60	144	212	
Var. %	0,0	-8,4	-12,7	22,6	-4,5	-0,2	2,2	-16,2	-16,8	2,6	1,2	1,2	
	FEMMINE												
Media III Trim 2009-II Trim 2010	153	8	6	3	17	170	6	2	10	103	172	293	
Media III Trim 2010-II Trim 2011	157	5	5	3	14	171	8	2	9	103	174	296	
Var. %	2,6	-32,7	-14,2	6,2	-19,1	0,5	32,8	5,5	-7,3	-0,3	1,1	1,0	
	MASCHI E FEMMINE												
Media III Trim 2009-II Trim 2010	364	15	8	5	28	392	10	4	14	161	314	502	
Media III Trim 2010-II Trim 2011	368	12	7	6	25	392	12	4	12	162	318	507	
Var. %	1,1	-21,3	-13,7	12,1	-13,2	0,1	21,3	-3,9	-9,9	0,7	1,2	1,1	
	Presenza femminile												
Media III Trim 2009-II Trim 2010	42,1	53,2	68,0	63,6	59,4	43,3	62,5	56,7	72,6	63,9	54,7	58,3	
Media III Trim 2010-II Trim 2011	42,7	45,5	67,6	60,2	55,3	43,5	68,4	62,3	74,7	63,3	54,7	58,3	
Var.	0,6	-7,7	-0,4	-3,4	-4,1	0,2	5,9	5,6	2,1	-0,7	0,0	0,0	

Media III Trim 2010-II Trim 2011	UMBRIA			CENTRO			NORD			ITALIA		
	Occupati	P.in cerca di occup.	Forze di lavoro	Occupati	P.in cerca di occup.	Forze di lavoro	Occupati	P.in cerca di occup.	Forze di lavoro	Occupati	P.in cerca di occup.	Forze di lavoro
<b>Var. annua %</b>												
Maschi	0,0	4,5	-0,2	-0,5	-1,4	-0,6	-0,4	-6,7	-0,7	-0,7	-1,3	-0,7
Femmine	2,6	-19,1	0,5	0,8	-6,4	0,2	0,7	-1,7	0,6	1,0	-3,1	0,6
Totale	1,1	-13,2	0,1	0,1	-4,0	-0,2	0,1	-4,2	-0,1	0,0	-2,1	-0,2
<b>Presenza femminile</b>												
	42,7	55,3	43,5	42,3	50,7	42,9	42,7	52,0	43,2	40,6	47,0	41,1

	UMBRIA			CENTRO			NORD			ITALIA		
	Tattività (15-64)	T.occupaz. (15-64)	T.disoccup. az.	Tattività (15-64)	T.occupaz. (15-64)	T.disoccup. az.	Tattività (15-64)	T.occupaz. (15-64)	T.disoccup. az.	Tattività (15-64)	T.occupaz. (15-64)	T.disoccup. az.
<b>Media III Trim 2010-II Trim 2011</b>												
Maschi	76,3	72,4	4,9	76,1	71,2	6,3	77,6	73,8	4,8	73,0	67,6	7,3
Femmine	58,2	53,5	7,9	56,6	51,7	8,6	60,5	56,3	6,8	51,2	46,4	9,3
Totale	67,1	62,9	6,2	66,3	61,4	7,3	69,1	65,1	5,6	62,1	56,9	8,2
GAP DI GENERE	-18,1	-18,9	3,0	-19,5	-19,5	2,3	-17,1	-17,4	2,0	-21,8	-21,2	2,0
<b>Media III Trim 2009-II Trim 2010</b>												
Maschi	76,6	72,5	5,2	76,9	72,0	6,3	78,1	74,0	5,1	73,7	68,1	7,4
Femmine	58,1	52,3	9,9	56,9	51,7	9,2	60,5	56,2	6,9	51,1	46,1	9,7
Totale	67,3	62,4	7,2	66,8	61,7	7,5	69,3	65,2	5,9	62,4	57,1	8,3
GAP DI GENERE	-18,4	-20,2	4,7	-20,0	-20,3	2,9	-17,6	-17,8	1,9	-22,6	-22,0	2,3

Umbria	MASCHI			FEMMINE			MASCHI E FEMMINE			Presenza Femminile		
	Dip.	Indip.	Tot.	Dip.	Indip.	Tot.	Dip.	Indip.	Tot.	Dip.	Indip.	Tot.
Media III Trim 2009-II Trim 2010	149	62	211	121	32	153	270	94	364	44,8	34,4	42,1
Media III Trim 2010-II Trim 2011	148	63	211	125	32	157	273	95	368	45,8	33,9	42,7
Var. %	-0,7	1,8	0,0	3,4	-0,4	2,6	1,1	1,0	1,1	1,0	-0,5	0,6

Umbria	AGRICOLTURA	INDUSTRIA			SERVIZI			Incidenza percentuale				
		TOTALE	Ind s str.	Costruzioni	TOTALE	Commercio-Albergo Ristor.	Altri Servizi	Agricoltura	Ind s str.	Costruzioni	Commercio-Albergo Ristor.	Altri Servizi
		Maschi										
Media III Trim 2009-II Trim 2010	9	90	57	33	111	40	71	4,5	27,0	15,7	19,1	33,7
Media III Trim 2010-II Trim 2011	8	89	55	34	114	39	75	3,8	25,9	16,3	18,4	35,5
Var. %	-16,0	-1,0	-3,9	3,9	2,2	-3,4	5,4	-0,7	-1,1	0,6	-0,7	1,8
		Femmine										
Media III Trim 2009-II Trim 2010	6	22	20	2	126	34	91	3,6	13,1	1,1	22,4	59,7
Media III Trim 2010-II Trim 2011	3	23	22	2	131	40	91	1,9	13,7	1,1	25,2	58,1
Var. %	-45,0	6,2	6,8	-0,4	4,1	15,4	-0,1	-1,7	0,5	0,0	2,8	-1,6
		Totale										
Media III Trim 2009-II Trim 2010	15	112	77	35	237	75	163	4,1	21,2	9,6	20,5	44,6
Media III Trim 2010-II Trim 2011	11	112	76	36	245	78	166	3,0	20,7	9,8	21,3	45,2
Var. %	-26,8	0,4	-1,1	3,7	3,2	5,2	2,3	-1,1	-0,5	0,2	0,8	0,5

UMBRIA	MASCHI				FEMMINE				MASCHI E FEMMINE			
	Dis. All.	T.Dis. All.	Area Dip. Lav.	% Disp. Lav.	Dis. All.	T.Dis. All.	Area Dip. Lav.	% Disp. Lav.	Dis. All.	T.Dis. All.	Area Dip. Lav.	% Disp. Lav.
Media III Trim 2009-II Trim 2010	15	6,7	19	8,2	23	12,9	33	17,5	38	9,4	51	12,4
Media III Trim 2010-II Trim 2011	15	6,5	18	7,7	22	12,0	31	16,3	36	8,9	48	11,6

	UMBRIA			CENTRO			NORD			ITALIA		
	Maschi	Femmine	Totale	Maschi	Femmine	Totale	Maschi	Femmine	Totale	Maschi	Femmine	Totale
<b>Media III Trim 2010-II Trim 2011</b>												
T.disocc.all.	6,5	12,0	8,9	8,7	13,0	10,6	6,2	9,3	7,5	11,5	16,0	13,4
% disp. lavoro	7,7	16,3	11,6	10,2	17,6	13,5	7,3	12,2	9,5	13,9	22,2	17,5
<b>Media III Trim 2009-II Trim 2010</b>												
T.disocc.all.	6,7	12,9	9,4	7,9	13,2	10,2	6,2	9,4	7,6	11,1	16,4	13,3
% disp. lavoro	8,2	17,5	12,4	9,5	17,5	13,0	7,4	12,2	9,5	13,5	22,4	17,3

I repentini cambiamenti che si verificano da un trimestre all'altro raccomandano un utilizzo prudente delle stime trimestrali regionali prodotte dall'ISTAT.

Considerando i dati di media relativi agli ultimi 12 mesi (dal terzo trimestre 2010 al secondo trimestre 2011), che ovviamente costituiscono stime più robuste di quelle trimestrali, si ha che l'occupazione in media (368.000) risulta aumentata di circa 4.000 unità (+1,1%) rispetto ai dodici mesi precedenti (terzo trimestre 2009 - secondo trimestre 2010), con conseguente incremento di mezzo punto del corrispondente tasso (62,9%).

A produrre tale incremento è principalmente il comparto del commercio e degli alberghi e ristoranti (+3.000) e quello degli altri servizi (+3.000); in lieve crescita anche l'occupazione delle costruzioni (+1.000) mentre è continuata a diminuire quella dell'industria manifatturiera (-1.000) e soprattutto del settore agricolo (-4.000).

Le forze di lavoro sono invece rimaste sostanzialmente invariate (392.000, +0,1%) così come il relativo tasso (67,1%, -0,2 punti) mentre è notevolmente aumentato il numero delle non forze di lavoro (+1,1), sia in età attiva (+0,9%) che non (+1,2%).

A seguito di tali variazioni la disoccupazione risulta diminuita di 3.000 unità attestandosi in media a quota 25.000, pari al 6,2% delle forze di lavoro, un punto in meno di 12 mesi prima.

Il tasso di occupazione umbro supera di quasi un punto quello del Centro ed accusa un gap di 2 punti da quello del Nord; quello di disoccupazione risulta più vicino a quello del Nord (5,6%) che a quello del Centro (7,3%).

Tale contrazione della disoccupazione emerge in maniera meno che proporzionale dalla definizione allargata della stessa (36.000), che dato l'aumento delle non forze ivi classificabili, risulta diminuita di 2.000 unità; il corrispondente tasso (8,9%, -0,5 punti) risulta inferiore alla media del Centro (10,6%) ma più distante da quello del Nord (7,5%). In calo anche la numerosità dell'area della disponibilità al lavoro (48.000, -3.000) con il rispettivo indicatore (11,6%, -0,8 punti) che si mantiene ben al di sotto della media del Centro (13,5%).

Media III Trim 2010-II Trim 2011	Forze di lavoro						Tasso di attività 15-64 anni*						T. Femmi niliz.	Gap di genere
	Maschi		Femmine		Totale		Maschi		Femmine		Totale			
	v.a.	Var. % annua	v.a.	Var. % annua	v.a.	Var. % annua	v.%	Var. annua	v.%	Var. annua	v.%	Var. annua		
Piemonte	1.115	-0,8	891	1,9	2.006	0,4	76,5	-0,4	61,8	1,0	69,2	0,3	44,4	-14,6
Valled'Aosta	33	0,0	26	1,0	60	0,5	77,3	0,0	63,2	0,3	70,3	0,2	44,3	-14,1
Lombardia	384	-0,5	301	-1,0	685	-0,7	75,8	-0,4	59,3	-0,5	67,5	-0,4	43,9	-16,5
TrentinoA.A.	277	0,1	212	1,1	489	0,5	79,2	-0,3	62,7	0,0	71,0	-0,1	43,3	-16,5
Veneto	1.300	-0,5	934	1,5	2.234	0,3	77,9	-0,5	58,0	0,5	68,1	-0,1	41,8	-20,0
FriuliV. Giulia	302	-2,2	237	2,7	539	-0,1	74,9	-1,0	60,3	1,5	67,7	0,2	44,0	-14,6
Liguria	2.603	-0,7	1.912	-0,9	4.514	-0,8	78,0	-0,6	59,2	-0,9	68,7	-0,8	42,3	-18,8
EmiliaRomagna	1.133	-0,5	925	1,5	2.057	0,4	78,2	-0,5	64,7	0,2	71,4	-0,1	45,0	-13,5
Toscana	940	0,2	717	-0,5	1.657	-0,1	77,3	-0,1	58,7	-0,8	67,9	-0,5	43,3	-18,6
<b>Umbria</b>	<b>222</b>	<b>-0,2</b>	<b>171</b>	<b>0,5</b>	<b>392</b>	<b>0,1</b>	<b>76,3</b>	<b>-0,3</b>	<b>58,2</b>	<b>0,0</b>	<b>67,1</b>	<b>-0,2</b>	<b>43,5</b>	<b>-18,1</b>
Marche	394	-0,8	302	-0,5	696	-0,6	75,9	-0,7	58,9	-0,5	67,4	-0,6	43,4	-17,0
Lazio	1.421	-1,0	1.049	0,8	2.470	-0,3	75,4	-1,4	54,4	0,0	64,7	-0,7	42,5	-21,0
Abruzzo	324	0,9	224	3,9	548	2,1	72,7	0,4	50,5	1,7	61,6	1,1	40,9	-22,2
Molise	72	-2,5	46	-1,7	118	-2,2	67,4	-1,8	43,4	-0,9	55,5	-1,4	38,8	-24,0
Campania	1.222	-0,5	620	-1,5	1.843	-0,9	62,3	-0,5	31,0	-0,6	46,4	-0,6	33,7	-31,3
Puglia	922	-1,0	497	4,3	1.419	0,8	67,6	-0,7	35,9	1,5	51,6	0,4	35,0	-31,7
Basilicata	133	0,2	82	-0,4	214	0,0	67,3	0,1	41,7	-0,4	54,5	-0,1	38,2	-25,6
Calabria	403	-3,7	242	1,8	645	-1,7	59,9	-2,3	35,3	0,4	47,5	-0,9	37,5	-24,6
Sicilia	1.092	-0,9	594	0,6	1.686	-0,4	65,7	-0,8	34,7	0,1	49,9	-0,3	35,2	-30,9
Sardegna	407	-0,7	280	0,1	687	-0,4	69,5	-0,5	48,9	0,1	59,3	-0,2	40,8	-20,6
ITALIA	14.698	-0,7	10.262	0,6	24.959	-0,2	73,0	-0,6	51,2	0,1	62,1	-0,3	41,1	-21,8
NORD	7.147	-0,7	5.437	0,6	12.584	-0,1	77,6	-0,5	60,5	0,0	69,1	-0,3	43,2	-17,1
<i>Nord-ovest</i>	4.136	-0,7	3.129	-0,1	7.265	-0,5	77,4	-0,5	59,9	-0,3	68,7	-0,4	43,1	-17,4
<i>Nord-est</i>	3.011	-0,6	2.308	1,5	5.319	0,3	77,8	-0,5	61,2	0,5	69,6	-0,1	43,4	-16,6
CENTRO	2.976	-0,6	2.239	0,2	5.215	-0,2	76,1	-0,8	56,6	-0,3	66,3	-0,6	42,9	-19,5
MEZZOGIORNO	4.575	-0,9	2.585	1,0	7.160	-0,2	65,4	-0,7	36,4	0,3	50,7	-0,2	36,1	-29,0

Media III Trim 2010-II Trim 2011	Occupati						Tasso di occupazione 15-64 anni*						T. Femmi niliz.	Gap di genere		
	Maschi		Femmine		Totale		Maschi		Femmine		Totale					
	v.a.	Var. % annua	v.a.	Var. % annua	v.a.	Var. % annua	v.%	Var. annua	v.%	Var. annua	v.%	Var. annua				
Piemonte	1.043	-0,4	816	1,7	1.859	0,5	71,4	-0,1	56,6	0,9	64,0	0,4	43,9	-14,8		
Valled'Aosta	32	-0,4	25	0,4	57	-0,1	74,0	-0,4	59,8	0,0	67,0	-0,2	44,0	-14,3		
Lombardia	2.481	-0,2	1.786	-0,7	4.267	-0,4	71,6	-0,3	55,3	-0,1	63,4	-0,2	41,9	-16,3		
TrentinoA.A.	268	0,2	203	1,4	472	0,7	76,7	-0,2	60,1	0,2	68,5	0,0	43,1	-16,6		
Veneto	1.245	-0,5	870	1,3	2.115	0,3	74,6	-0,5	54,0	0,4	64,4	-0,1	41,1	-20,7		
FriuliV. Giulia	288	-2,6	223	3,3	510	-0,2	71,3	-1,3	56,5	1,7	64,0	0,2	43,6	-14,8		
Liguria	364	-0,4	280	-0,3	644	-0,3	74,3	-0,2	55,3	-0,7	64,9	-0,5	43,5	-19,0		
EmiliaRomagna	1.085	0,1	865	1,8	1.950	0,8	74,8	0,0	60,4	0,4	67,6	0,2	44,3	-14,4		
Toscana	893	0,1	667	0,8	1.560	0,4	73,3	-0,1	54,6	0,0	63,9	-0,1	42,8	-18,7		
<b>Umbria</b>	<b>211</b>	<b>0,0</b>	<b>157</b>	<b>2,6</b>	<b>368</b>	<b>1,1</b>	<b>72,4</b>	<b>-0,1</b>	<b>53,5</b>	<b>1,2</b>	<b>62,9</b>	<b>0,5</b>	<b>42,7</b>	<b>-18,9</b>		
Marche	374	-0,5	280	-0,4	653	-0,4	71,9	-0,4	54,6	-0,3	63,2	-0,4	42,8	-17,3		
Lazio	1.313	-1,0	943	0,9	2.255	-0,2	69,5	-1,3	48,9	0,0	59,0	-0,6	41,8	-20,7		
Abruzzo	301	0,2	200	3,9	501	1,6	67,4	-0,1	45,1	1,5	56,2	0,7	40,0	-22,4		
Molise	66	-3,2	41	-2,8	107	-3,0	61,6	-2,1	38,5	-1,2	50,1	-1,7	38,1	-23,1		
Campania	1.058	-2,0	520	0,0	1.578	-1,4	53,8	-1,3	25,9	-0,1	39,7	-0,7	32,9	-27,8		
Puglia	819	-0,6	416	4,1	1.235	0,9	60,0	-0,4	30,0	1,2	44,8	0,4	33,7	-30,0		
Basilicata	117	-0,9	70	1,6	188	0,0	59,5	-0,6	35,8	0,4	47,6	-0,1	37,5	-23,7		
Calabria	357	-5,3	208	2,4	566	-2,6	52,9	-2,9	30,4	0,5	41,6	-1,2	36,9	-22,5		
Sicilia	951	-0,5	494	0,8	1.445	-0,1	57,1	-0,5	28,8	0,1	42,7	-0,2	34,2	-28,2		
Sardegna	354	-0,2	241	2,2	595	0,7	60,4	-0,1	42,0	1,0	51,2	0,4	40,4	-18,4		
ITALIA	13.618	-0,7	9.305	1,0	22.923	0,0	67,6	-0,6	46,4	0,2	56,9	-0,2	40,6	-21,2		
NORD	6.805	-0,4	5.068	0,7	11.873	0,1	73,8	-0,2	56,3	0,1	65,1	-0,1	42,7	-17,4		
<i>Nord-ovest</i>	3.919	-0,3	2.908	0,0	6.827	-0,2	73,2	-0,2	55,7	-0,2	64,5	-0,2	42,6	-17,5		
<i>Nord-est</i>	2.886	-0,4	2.160	1,7	5.047	0,5	74,5	-0,4	57,2	0,5	65,9	0,1	42,8	-17,3		
CENTRO	2.790	-0,5	2.047	0,8	4.837	0,1	71,2	-0,7	51,7	0,1	61,4	-0,3	42,3	-19,5		
MEZZOGIORNO	4.024	-1,4	2.190	1,8	6.213	-0,3	57,4	-0,9	30,8	0,4	44,0	-0,2	35,2	-26,6		

Media III Trim 2010-II Trim 2011	Persone in cerca di occupazione						Tasso di disoccupazione						T. Femmi niliz.	Gap di genere		
	Maschi		Femmine		Totale		Maschi		Femmine		Totale					
	v.a.	Var. % annua	v.a.	Var. % annua	v.a.	Var. % annua	v.%	Var. annua	v.%	Var. annua	v.%	Var. annua				
Piemonte	73	-5,9	75	3,7	147	-1,3	6,5	-0,4	8,4	0,1	7,3	-0,1	50,6	1,9		
Valled'Aosta	1	12,8	1	12,7	3	12,7	4,2	0,5	5,4	0,6	4,7	0,5	50,7	1,2		
Lombardia	-2.096	-0,1	-1.486	-0,6	-3.582	-0,4	-545,5	-2,1	-494,3	-1,5	-523,0	-1,9	41,5	51,1		
TrentinoA.A.	8	-2,6	9	-5,4	17	-4,0	3,0	-0,1	4,0	-0,3	3,5	-0,2	50,3	1,0		
Veneto	54	-2,0	64	3,2	119	0,7	4,2	-0,1	6,9	0,1	5,3	0,0	54,2	2,7		
FriuliV. Giulia	14	8,6	15	-5,8	29	0,8	4,8	0,5	6,2	-0,6	5,4	0,0	50,6	1,4		
Liguria	2.239	-0,8	1.631	-1,0	3.870	-0,9	86,0	0,0	85,3	-0,1	85,7	-0,1	42,1	-0,7		
EmiliaRomagna	47	-11,3	60	-3,4	108	-7,0	4,2	-0,5	6,5	-0,3	5,2	-0,4	56,0	2,3		
Toscana	47	1,0	50	-15,5	97	-8,2	5,0	0,0	7,0	-1,2	5,9	-0,5	51,5	2,0		
<b>Umbria</b>	<b>11</b>	<b>-4,5</b>	<b>14</b>	<b>-19,1</b>	<b>25</b>	<b>-13,2</b>	<b>4,9</b>	<b>-0,2</b>	<b>7,9</b>	<b>-1,9</b>	<b>6,2</b>	<b>-1,0</b>	<b>55,3</b>	<b>3,0</b>		
Marche	20	-5,6	22	-2,0	42	-3,7	5,1	-0,3	7,3	-0,1	6,1	-0,2	52,3	2,2		
Lazio	108	-1,3	106	-0,3	215	-0,8	7,6	0,0	10,1	-0,1	8,7	-0,1	49,6	2,5		
Abruzzo	23	11,2	24	4,3	47	7,6	7,1	0,7	10,6	0,0	8,6	0,4	50,8	3,5		
Molise	6	6,2	5	7,6	11	6,8	8,5	0,7	11,2	1,0	9,5	0,8	45,7	2,7		
Campania	164	10,8	101	-9,0	265	2,3	13,4	1,4	16,2	-1,3	14,4	0,4	38,0	2,8		
Puglia	103	-3,6	81	5,7	184	0,3	11,2	-0,3	16,4	0,2	13,0	-0,1	44,1	5,2		
Basilicata	15	9,8	12	-11,1	27	-0,3	11,5	1,0	14,1	-1,7	12,5	0,0	43,1	2,6		
Calabria	46	10,2	33	-1,9	80	4,8	11,5	1,5	13,8	-0,5	12,3	0,8	41,8	2,3		
Sicilia	141	-3,4	100	-0,2	241	-2,1	12,9	-0,3	16,9	-0,1	14,3	-0,3	41,5	3,9		
Sardegna	53	-3,8	40	-11,0	92	-7,0	12,9	-0,4	14,1	-1,8	13,4	-1,0	43,0	1,2		
ITALIA	1.080	-1,3	957	-3,1	2.036	-2,1	7,3	0,0	9,3	-0,4	8,2	-0,2	47,0	2,0		
NORD	341	-6,7	369	-1,7	711	-4,2	4,8	-0,3	6,8	-0,2	5,6	-0,2	52,0	2,0		
<i>Nord-ovest</i>	217	-7,8	221	-2,1	438	-5,0	5,2	-0,4	7,1	-0,1	6,0	-0,3	50,5	1,8		
<i>Nord-est</i>	125	-4,8	148	-1,0	272	-2,8	4,1	-0,2	6,4	-0,2	5,1	-0,2	54,3	2,3		
CENTRO	186	-1,4	192	-6,4	379	-4,0	6,3	-0,1	8,6	-0,6	7,3	-0,3	50,7	2,3		
MEZZOGIORNO	552	2,5	396	-2,8	947	0,2	12,1	0,4	15,3	-0,6	13,2	0,1	41,8	3,2		

\* Stime

A crescere è esclusivamente femminile (157.000, +4.000, +2,6%); stabile invece quella maschile (211.000). Risulta quindi in crescita il tasso di occupazione femminile (dal 52,3% al 53,5%) e quasi invariato quello maschile (72,4%, -0,1 punti). Entrambi gli indicatori assumono valori superiori a quelli medi della ripartizione centrale risultando però piuttosto distanti dalla media del Nord (rispettivamente 73,8% per gli uomini e 56,3% per le donne) specie nel caso delle donne.

La flessione della disoccupazione ha riguardato quasi esclusivamente le donne. Il numero di persone in cerca di lavoro di sesso femminile, infatti, è calato di 4.000 unità attestandosi in media a quota 14.000 ed il relativo tasso è così sceso al 7,9%, un valore di ben 2 punti inferiore a quello medio dei 12 mesi precedenti; la disoccupazione maschile è rimasta sostanzialmente invariata a quota 11.000 cui corrisponde un tasso del 4,9% (- 3 decimi). Il tasso di disoccupazione maschile risulta in linea con la media del Nord (4,8%) mentre quello femminile è ora pressappoco equidistante da quello del Centro (8,6%) e quello del Nord (6,8%).

La contrazione della disoccupazione femminile risulta molto meno evidente considerando la definizione allargata

**Figura 1: Umbria - Partecipazione al mercato del lavoro della popolazione residente per sesso**

Valori assoluti (in migliaia) e composizione percentuale

II Trim 2011

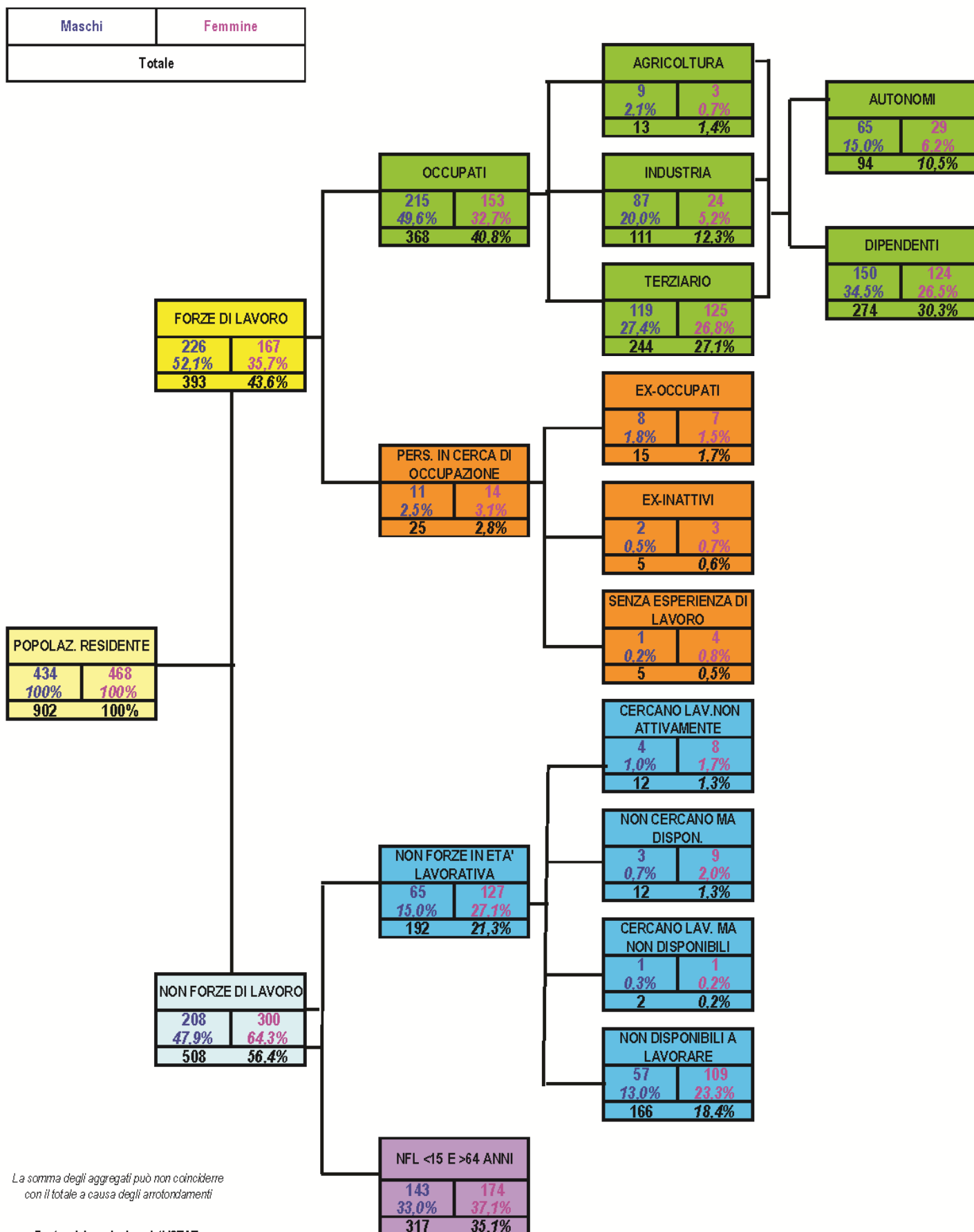

La somma degli aggregati può non coincidere con il totale a causa degli arrotondamenti

Fonte: elaborazioni su dati ISTAT - Rilevazione sulle forze di lavoro

**Figura 2: Umbria - Partecipazione al mercato del lavoro della popolazione residente per sesso**

*Variazioni annue assolute (in migliaia) e percentuali*

**II Trim 2010      I      II Trim 2011**

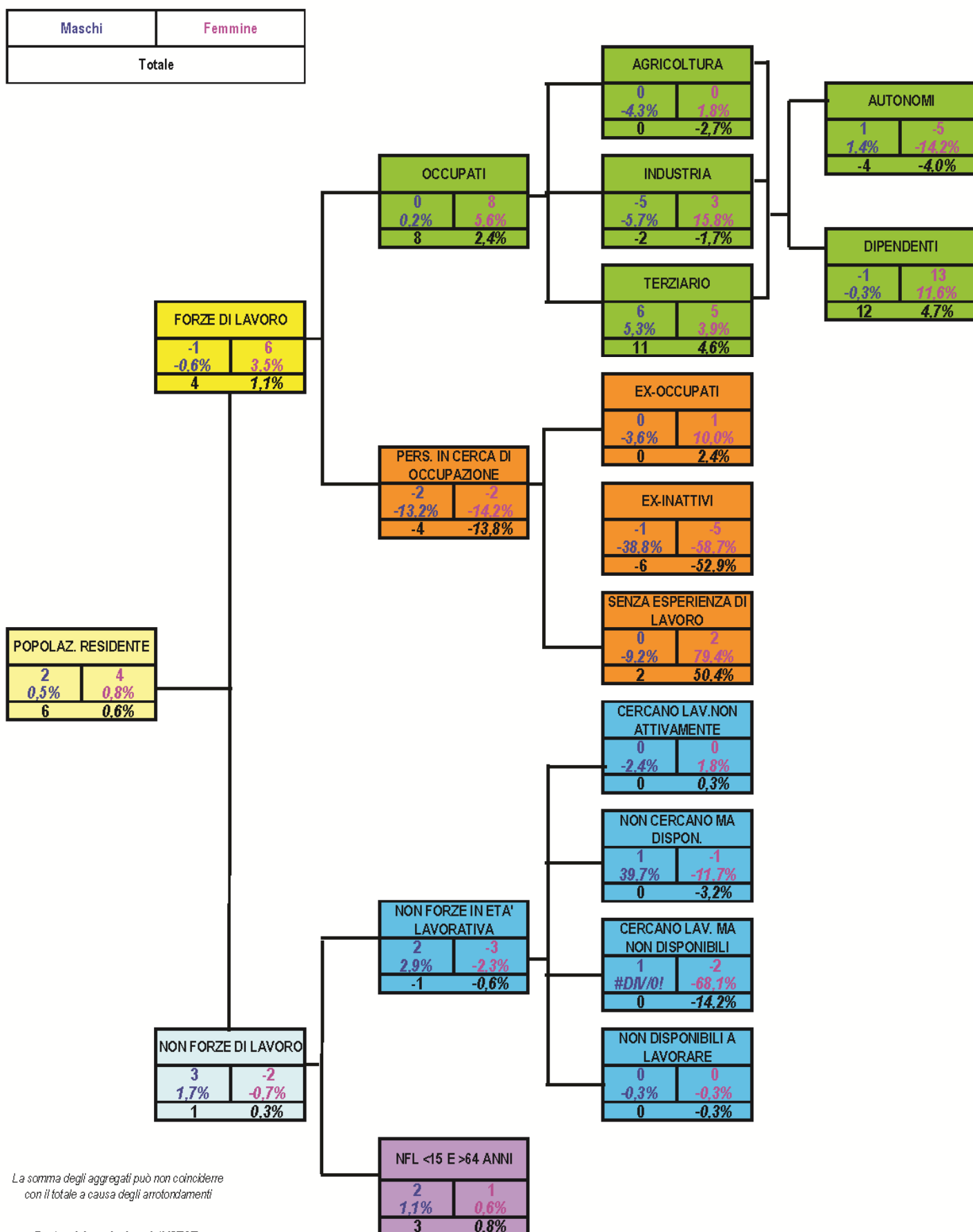

*La somma degli aggregati può non coincidere con il totale a causa degli arrotondamenti*

Fonte: elaborazioni su dati ISTAT - Rilevazione sulle forze di lavoro

**Figura 3: Umbria - Partecipazione al mercato del lavoro della popolazione residente per sesso**

Valori assoluti (in migliaia) e composizione percentuale

Media III Trim 2010-II Trim 2011

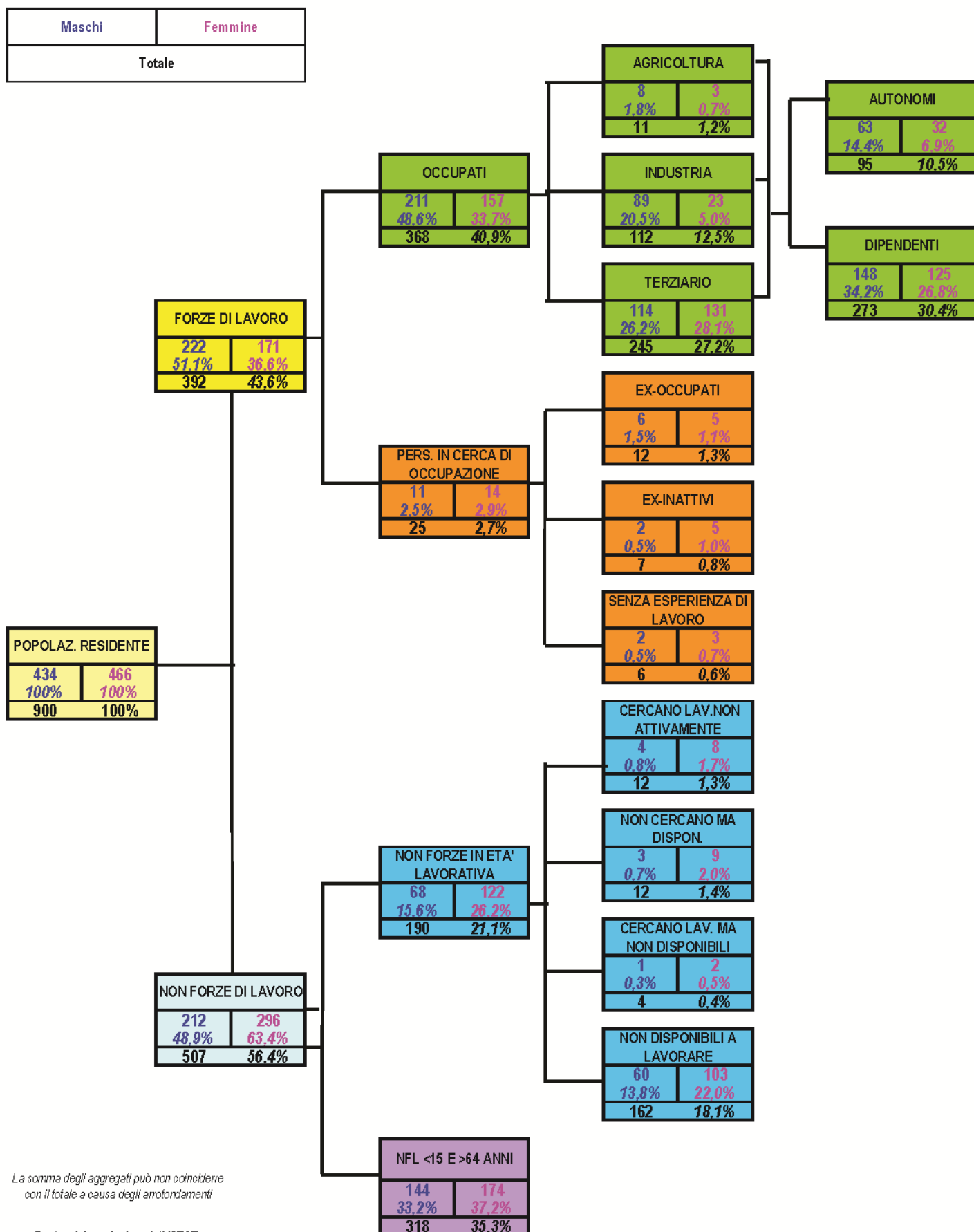

La somma degli aggregati può non coincidere con il totale a causa degli arrotondamenti

Fonte: elaborazioni su dati ISTAT - Rilevazione sulle forze di lavoro



Figura 4: Umbria - Partecipazione al mercato del lavoro della popolazione residente per sesso

Variazioni annue assolute (in migliaia) e percentuali

Media III Trim 2009-II Trim 2010

I Media III Trim 2010-II Trim 2011

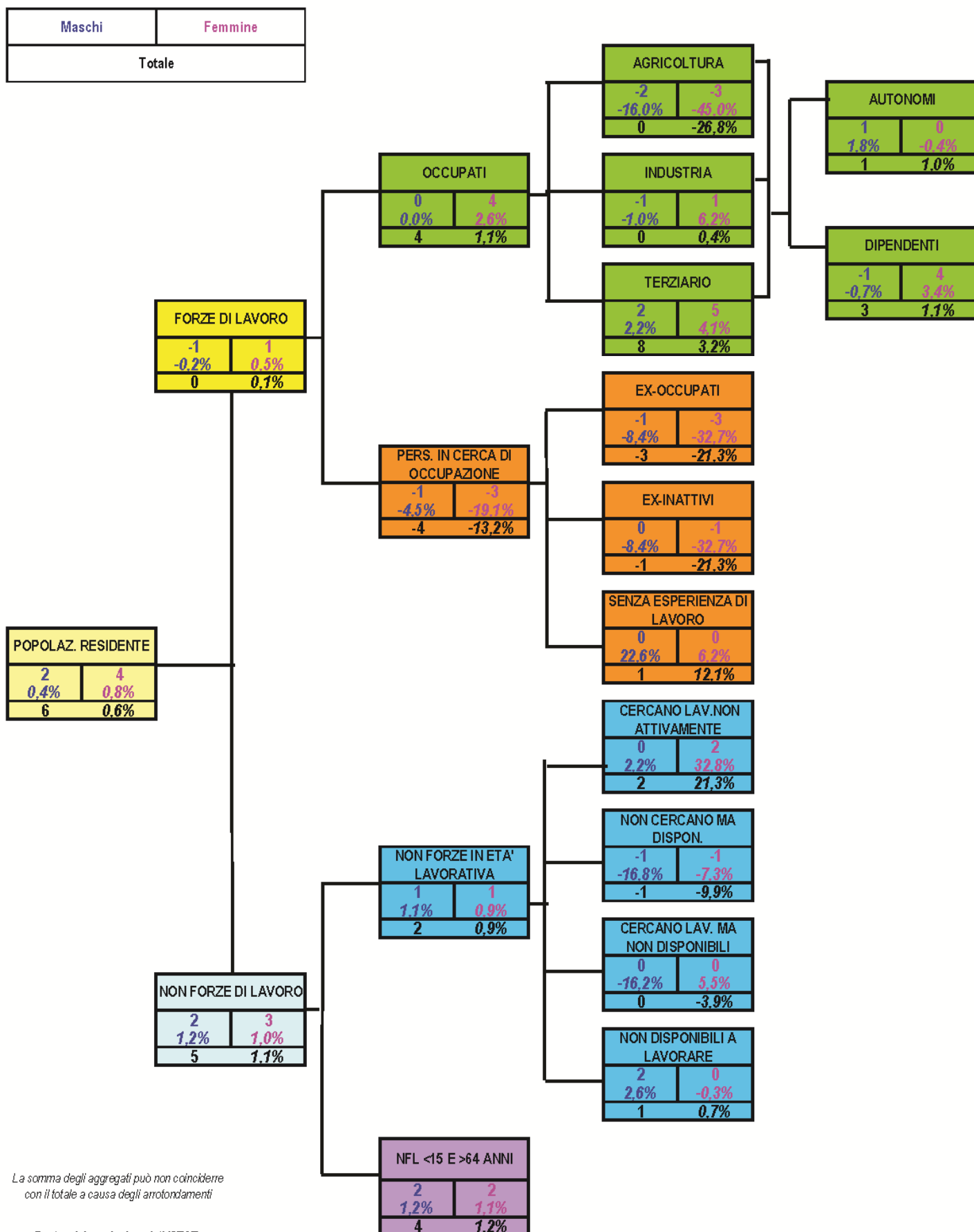

La somma degli aggregati può non coincidere con il totale a causa degli arrotondamenti

Fonte: elaborazioni su dati ISTAT - Rilevazione sulle forze di lavoro

## GLOSSARIO

### RILEVAZIONE ISTAT SULLE FORZE DI LAVORO

Nelle tabelle e grafici che riportano i dati ISTAT i numeri si intendono in migliaia e in virtù dell'arrotondamento alle migliaia, le somme dei dati parziali possono non coincidere esattamente con i totali.

Si dà una sintetica definizione degli aggregati e indicatori utilizzati.

#### **Forze di lavoro (FL)**

Comprendono gli occupati e le persone in cerca di occupazione; rappresentano quindi la parte della popolazione residente che si "offre" sul mercato del lavoro.

#### **Occupati**

La definizione di occupato prevede che vengano classificate in tale condizione tutte le persone con almeno 15 anni che soddisfano almeno uno dei seguenti requisiti:

- aver effettuato una o più ore lavorative retribuite nella settimana di riferimento;
- aver effettuato una o più ore di lavoro non retribuite presso un'impresa familiare.
- sono assenti dal lavoro (ad esempio, per ferie o malattia). I dipendenti assenti dal lavoro sono considerati occupati se l'assenza non supera tre mesi, oppure se durante l'assenza continuano a percepire almeno il 50% della retribuzione. Gli indipendenti assenti dal lavoro, ad eccezione dei coadiuvanti familiari, sono considerati occupati se, durante il periodo di assenza, mantengono l'attività. I coadiuvanti familiari sono considerati occupati se l'assenza non supera tre mesi.

E' evidente che qualunque forma di lavoro atipico, con o senza contratto, costituisce un requisito sufficiente per essere incluso tra gli occupati, purché le ore di lavoro prestate abbiano un corrispettivo monetario o in natura. I beneficiari di politiche attive del lavoro (come LSU, PIP, Borse lavoro eccetera) sono conteggiati tra gli occupati alla stregua di quanto avviene negli altri paesi. Gli stagisti non retribuiti sono invece esclusi. Per quanto concerne i lavoratori in CIG, essi vengono inclusi tra gli occupati poiché conservano il rapporto di lavoro in essere, anche se non hanno svolto nemmeno un'ora di lavoro nella settimana di riferimento.

#### **Persone in cerca di occupazione (Definizione Eurostat)**

Vengono classificati come persone in cerca di occupazione (o "disoccupati") tutti i non occupati con meno di 75 anni che dichiarano al contempo:

- di essere alla ricerca di un lavoro;
- di aver effettuato almeno un'azione di ricerca di lavoro "attiva" nelle quattro settimane che precedono la rilevazione (l'attesa dei risultati di precedenti azioni di ricerca viene esclusa dal novero delle azioni "attive");
- di essere immediatamente disponibili ad accettare un lavoro, qualora venga loro offerto.

Ad essi vanno aggiunti coloro che dichiarano di aver già trovato un lavoro che inizierà nel futuro: per questi individui non viene applicato né il criterio della ricerca attiva, né quello della immediata disponibilità.

Esse sono classificate in:

- **disoccupate**, ossia coloro che hanno perduto una precedente occupazione per licenziamento, fine di un lavoro a tempo determinato, dimissioni;
- **persone in cerca di prima occupazione**;
- **altre persone in cerca di lavoro**, ossia coloro che dichiarano di:
  - iniziare un'attività in futuro avendo già trovato un'occupazione alle dipendenze, o chi avendo predisposto tutti i mezzi per l'esercizio di un'attività in proprio, nella settimana di riferimento non ha lavorato per tale occupazione, in quanto inizierà a lavorare in futuro.
  - essere in condizione non professionale (casalinga, studente, ritirato dal lavoro), ma ad una successiva domanda della stessa intervista hanno affermato di cercare un'occupazione e di essere immediatamente disponibili per lavorare.

#### **Non forze di lavoro (NFL)**

E' la popolazione residente che non partecipa al mercato del lavoro. Esse comprendono:

- Le **non forze di lavoro in età non lavorativa**, ossia con meno di 15 e con più di 64 anni;
- Le **non forze di lavoro in età lavorativa**, che si distinguono in:
  - *persone che cercano lavoro non attivamente* ossia le "persone in cerca di occupazione", secondo la definizione già descritta in precedenza, che hanno però effettuato l'ultima azione di ricerca tra i 2 e i 6 mesi fino ai 2 anni, per azioni di ricerca attraverso l'iscrizione al collocamento e la partecipazione a concorsi pubblici.
  - *persone che non cercano lavoro ma disponibili a lavorare* ossia soggetti in condizione non professionale che nell'intervista hanno affermato di non cercare lavoro, ma si dicono disponibili a lavorare qualora fosse loro offerto. Dalla rilevazione di Aprile 2001 la disponibilità è richiesta essere immediata, mentre in precedenza era entro 15 giorni
  - *persone non disponibili a lavorare* ossia soggetti in condizione non professionale che nell'intervista hanno affermato di non avere la possibilità (per inabilità o altro) o la volontà a svolgere una attività lavorativa.

#### **Persone in cerca di Lavoro (definizione Allargata)**

Si tratta delle persone in cerca di lavoro, secondo la definizione Eurostat, e delle Persone che cercano lavoro non attivamente.

#### **Forze di Lavoro (definizione Allargata)**

Si tratta di Occupati e Persone in cerca di Lavoro secondo la definizione allargata

#### **Area della disponibilità al lavoro**

Persone non occupate disponibili a lavorare. Si tratta della somma dei seguenti aggregati:

- *Persone in cerca di lavoro (Eurostat)*
- *Persone che cercano lavoro non attivamente*
- *Persone che non cercano lavoro ma disponibili a lavorare*

#### **Carico Sociale**

Rapporto tra la popolazione residente non occupata e il numero degli occupati. Esso può essere anche calcolato distintamente a seconda della diversa condizione in cui versano le persone non occupate e fornisce una indicazione sul numero di persone che gravano socialmente su ogni lavoratore. E' calcolato in per 1.000.

#### **Tasso di attività**

Si ottiene dal rapporto tra le persone appartenenti alle forze di lavoro e la popolazione di riferimento.

#### **Tasso di occupazione**

Si ottiene dal rapporto tra le persone occupate e la corrispondente popolazione di riferimento.

#### **Tasso di disoccupazione (definizione Eurostat)**

Si ottiene dal rapporto tra le persone in cerca di occupazione (in base alla definizione Eurostat) e le corrispondenti forze di lavoro (Eurostat).

#### **Tasso di disoccupazione (definizione Allargata)**

Si ottiene dal rapporto tra le persone in cerca di occupazione (in base alla definizione Allargata) e le forze di lavoro (definizione Allargata).

#### **Incidenza disponibili a lavorare**

E' il rapporto tra l'area della disponibilità al lavoro e il numero di soggetti occupati e non disponibili al lavoro (forze di lavoro e non forze di lavoro che cercano lavoro non attivamente o che non lo cercano ma che si dichiarano disponibili a lavorare).

#### **Durata della ricerca di lavoro**

Considera da quanto tempo le persone in cerca di lavoro ne sono alla ricerca; si distingue in:

- Breve durata, se inferiore ai 3 mesi
- Media durata, se compresa tra i 3 e i 12 mesi
- Lunga durata, se supera i 12 mesi

#### **Tasso di disoccupazione di lunga durata**

Si ottiene dal rapporto tra le persone in cerca di occupazione da oltre 12 mesi e le forze di lavoro.

### DATI CENTRI PER L'IMPIEGO (Dati SIL)

Attraverso questi dati si analizza il mercato del lavoro dipendente in una ottica di flusso (si considerano gli ingressi nell'occupazione - avviamenti - e le uscite - cessazioni - in un determinato arco di tempo) e l'offerta di lavoro in termini di flusso (iscrizioni e reiscrizioni) e di stock (iscritti a fine mese). I dati SIL non sono comparabili con i dati ISTAT in quanto il concetto di disoccupazione ISTAT è diverso dall'iscrizione alle liste.

#### **Avviamenti**

numero di assunzioni nel periodo in esame; non coincide di norma con il numero di nuovi assunti in quanto la stessa persona può essere avviata al lavoro e dimessa più volte nello stesso periodo.

#### **Cessazioni**

numero di risoluzioni di rapporti di lavoro nel periodo in esame comunicate dai datori di lavoro per licenziamento, dimissioni, scadenza termine, pensionamento o morte del dipendente

#### **Iscritti**

Viene inoltre introdotta la definizione di iscritto prevista dal D.Lgs. 181/00 così come modificato dal D.Lgs 297/02.

Si tratta di soggetti disoccupati o inoccupati immediatamente disponibili allo svolgimento ed alla ricerca di una attività lavorativa secondo modalità definite con i servizi competenti. Mantiene tale condizione il soggetto che pur avviato al lavoro percepisce un reddito annuo non superiore a 8.000 euro (4.800 se si tratta di un lavoro autonomo). Se si supera tale limite si è sospesi dallo stato di disoccupazione se si tratta di un lavoro di durata inferiore agli 8 mesi (4 se si tratta di un giovane) o cancellati nel caso di lavori di durata superiore.

Si intende per *adolescenti* i minori di età compresa fra i quindici e diciotto anni, che non siano più soggetti all'obbligo scolastico; *giovani* i soggetti di età compresa tra i diciotto e i venticinque anni compiuti o, se in possesso di un diploma universitario di laurea, fino a ventinove anni compiuti.

Si intende altresì per *disoccupati di lunga durata*, coloro che, dopo aver perso un posto di lavoro o cessato un'attività di lavoro autonomo, siano alla ricerca di una nuova occupazione da più di dodici mesi o da più di sei mesi se giovani; *inoccupati di lunga durata*, coloro che, senza aver precedentemente svolto un'attività lavorativa, siano alla ricerca di un'occupazione da più di dodici mesi o da più di sei mesi se giovani.

## Dati dei Centri per l'impiego

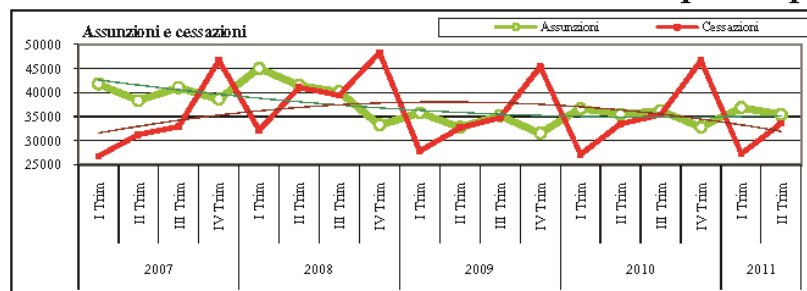

Assunzioni	II Trim. 2011	I Trim. 2011	II Trim. 2010	VAR ANNUA	VAR TRIM.	Lug.10- Giu.11	Lug.09- Giu.10	VAR ANNUA
<b>MASCHI</b>								
T. Determinato	14.198	15.252	13.897	2,2	-6,9	56.722	53.419	6,2
T. Indeterminato	2.831	3.103	2.857	-0,9	-8,8	10.752	11.573	-7,1
<b>Totale ingressi</b>	<b>17.029</b>	<b>18.355</b>	<b>16.754</b>	<b>1,6</b>	<b>-7,2</b>	<b>67.474</b>	<b>64.992</b>	<b>3,8</b>
Incidenza T.Indet.	16,6	16,9	17,1			15,9	17,8	
<b>FEMMINE</b>								
T. Determinato	14.746	14.577	15.308	-3,7	1,2	58.423	59.545	-1,9
T. Indeterminato	3.676	3.875	3.471	5,9	-5,1	15.333	14.350	6,9
<b>Totale ingressi</b>	<b>18.422</b>	<b>18.452</b>	<b>18.779</b>	<b>-1,9</b>	<b>-0,2</b>	<b>73.756</b>	<b>73.895</b>	<b>-0,2</b>
Incidenza T.Indet.	20,0	21,0	18,5			20,8	19,4	
<b>TOTALE ASSUNZIONI</b>								
T. Determinato	28.944	29.829	29.205	-0,9	-3,0	115.145	112.964	1,9
T. Indeterminato	6.507	6.978	6.328	2,8	-6,7	26.085	25.923	0,6
<b>Totale ingressi</b>	<b>35.451</b>	<b>36.807</b>	<b>35.533</b>	<b>-0,2</b>	<b>-3,7</b>	<b>141.230</b>	<b>138.887</b>	<b>1,7</b>
Incidenza T.Indet.	18,4	19,0	17,8			18,5	18,7	
<b>PRESENZA FEMMINILE</b>								
T. Determinato	50,9	48,9	52,4			50,7	52,7	
T. Indeterminato	56,5	55,5	54,9			58,8	55,4	
<b>Totale ingressi</b>	<b>52,0</b>	<b>50,1</b>	<b>52,8</b>			<b>52,2</b>	<b>53,2</b>	

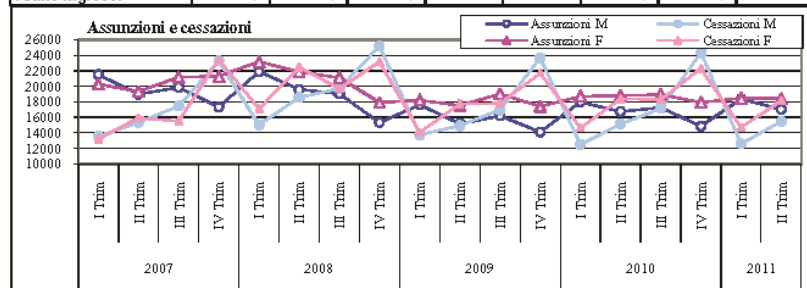

Cessazioni	II Trim. 2011	I Trim. 2011	II Trim. 2010	VAR ANNUA	VAR TRIM.	Lug.10- Giu.11	Lug.09- Giu.10	VAR ANNUA
<b>MASCHI</b>								
T. Determinato	11.704	8.699	11.075	5,7	34,5	53.056	50.533	5,0
T. Indeterminato	3.765	3.872	4.052	-7,1	-2,8	16.451	17.695	-7,0
<b>Totale Uscite</b>	<b>15.469</b>	<b>12.571</b>	<b>15.127</b>	<b>2,3</b>	<b>23,1</b>	<b>69.507</b>	<b>68.228</b>	<b>1,9</b>
Incidenza T.Indet.	24,3	30,8	28,8			23,7	25,9	
<b>FEMMINE</b>								
T. Determinato	14.297	10.815	14.643	-2,4	32,2	56.893	57.969	-1,9
T. Indeterminato	3.827	3.865	3.728	2,7	-1,0	16.479	14.515	13,5
<b>Totale Uscite</b>	<b>18.124</b>	<b>14.680</b>	<b>18.371</b>	<b>-1,3</b>	<b>23,5</b>	<b>73.372</b>	<b>72.484</b>	<b>1,2</b>
Incidenza T.Indet.	21,1	26,3	20,3			22,5	20,0	
<b>TOTALE USCITE</b>								
T. Determinato	26.001	19.514	25.718	1,1	33,2	109.949	108.502	1,3
T. Indeterminato	7.592	7.737	7.780	-2,4	-1,9	32.930	32.210	2,2
<b>Totale Uscite</b>	<b>33.593</b>	<b>27.251</b>	<b>33.498</b>	<b>0,3</b>	<b>23,3</b>	<b>142.879</b>	<b>140.712</b>	<b>1,5</b>
Incidenza T.Indet.	22,6	28,4	23,2			23,0	22,9	
<b>PRESENZA FEMMINILE</b>								
T. Determinato	55,0	55,4	56,9			51,7	53,4	
T. Indeterminato	50,4	50,0	47,9			50,0	45,1	
<b>Totale Uscite</b>	<b>54,0</b>	<b>53,9</b>	<b>54,8</b>			<b>51,4</b>	<b>51,5</b>	

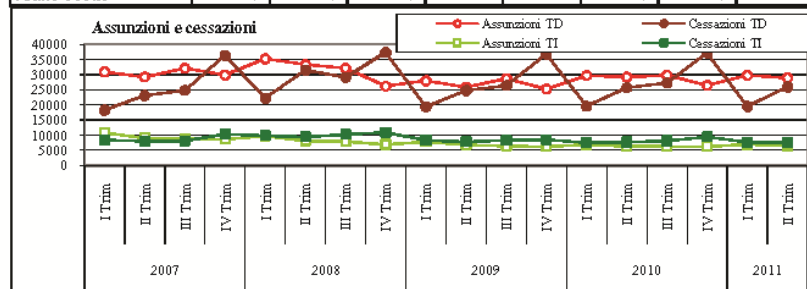

## ASSUNZIONI E CESSAZIONI

Le assunzioni registrate dai Centri per l'impiego nel secondo trimestre del 2011 (35.533), così come già avvenuto nel precedente trimestre, si confermano su di un livello prossimo a quello registrato nell'analogo periodo del 2010 (-0,2%), restando quindi ben al di sotto dei valori che si registravano prima dell'insorgere della crisi (-14,5% rispetto al secondo trimestre 2008). Di contro, le cessazioni, anche in questo caso così come nel primo trimestre, hanno fatto registrare una lieve crescita (+0,3%), mantenendosi anch'esse ben al di sotto di quelle registrate due anni prima.

Considerando, invece, l'insieme degli ultimi 12 mesi si registra una crescita contenuta sia delle cessazioni (+1,5%) che delle assunzioni (+1,7%) rispetto ai 12 mesi precedenti, che denotano una lieve crescita del turnover e, di fatto, lasciano quasi inalterato il saldo occupazionale (-1.649) rispetto a quello che si registrava nel periodo luglio 2009-giugno 2010 (-1.825).

La crescita rispetto al secondo trimestre 2010 ha riguardato esclusivamente gli uomini (+1,6%) risultando, altresì, inferiore a quella delle cessazioni (+2,3%); è continuato, invece, il trend negativo per le assunzioni femminili (-1,9%) che continuano, comunque, a prevalere leggermente su quelle maschili (18.422 a fronte di 17.029). Si tratta di un fenomeno che da un lato rispecchia il progressivo aumento della presenza femminile nell'occupazione, ma dall'altro evidenzia il più elevato grado di turnover a cui è soggetta l'occupazione femminile - che come è noto risulta minoritaria rispetto a quella maschile - dato che le donne sono maggioritarie anche nelle cessazioni (54%).

Rispetto al 2010 è aumentato il numero di assunzioni a tempo indeterminato (+2,8%) e calato quello delle assunzioni a termine (-0,9%); la lieve crescita delle cessazioni dipende esclusivamente dalla componente a tempo determinato (+1,1%) in quanto sono diminuite (-2,4%) quelle relative a rapporti a tempo indeterminato. Le assunzioni a tempo indeterminato incidono ora per il 18,4%, un dato di circa 6 decimi superiore a quello del 2010, ma che resta ben più contenuto di quello dei periodi pre-crisi.

La crescita delle assunzioni a tempo indeterminato ha interessato esclusivamente le donne (+5,9%); per gli uomini, infatti, si è registrata una nuova contrazione (-0,9%). Di contro quelle a termine sono aumentate per gli uomini e calate per le donne.



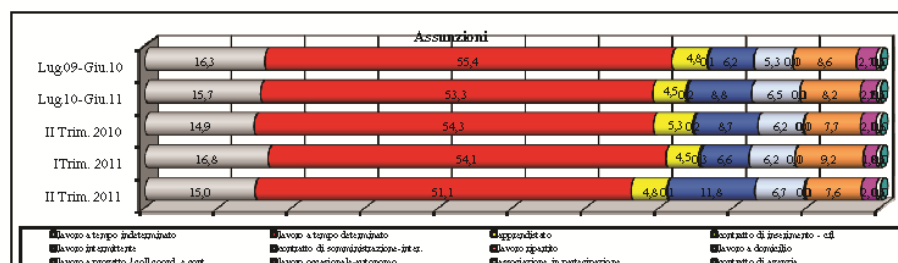

Assunzioni	II Trim. 2011	I Trim. 2011	II Trim. 2010	VAR ANNUA	VAR TRIM.	Lug.10- Giu.11	Lug.09- Giu.10	VAR ANNUA
lavoro a tempo indeterminato	5.313	6.171	5.286	0,5	-13,9	22.231	22.626	-1,7
lavoro a tempo determinato	18.124	19.904	19.289	-6,0	-8,9	75.285	76.925	-2,1
apprendistato	1.716	1.639	1.891	-9,3	4,7	6.358	6.653	-4,4
contratto di inserimento - cfl	52	103	65	-20,0	-49,5	298	208	43,3
lavoro intermittente	4.195	2.413	3.094	35,6	73,8	12.378	8.593	44,0
contratto di somministrazione-inter.	2.378	2.293	2.197	8,2	3,7	9.139	7.298	25,2
lavoro ripartito	4	0	0	--	--	4	6	-33,3
lavoro a domicilio	46	25	26	76,9	84,0	109	75	45,3
lavoro a progetto / coll.coord. e cont.	2.710	3.403	2.730	-0,7	-20,4	11.620	12.007	-3,2
lavoro occasionale-autonomo	714	660	739	-3,4	8,2	3.062	3.684	-16,9
associazione in partecipazione	188	179	201	-6,5	5,0	696	757	-8,1
contratto di agenzia	11	17	15	-26,7	-35,3	50	55	-9,1
<b>Totale</b>	<b>35.451</b>	<b>36.807</b>	<b>35.533</b>	<b>-0,2</b>	<b>-3,7</b>	<b>141.230</b>	<b>138.887</b>	<b>1,7</b>

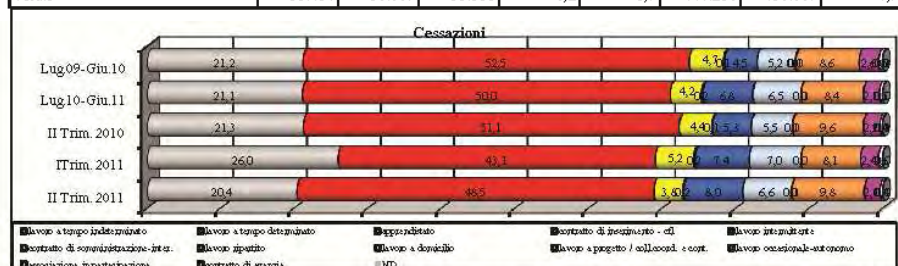

Cessioni	II Trim. 2011	I Trim. 2011	II Trim. 2010	VAR ANNUA	VAR TRIM.	Lug.10- Giu.11	Lug.09- Giu.10	VAR ANNUA
lavoro a tempo indeterminato	6.851	7.073	7.120	-3,8	-3,1	30.170	29.834	1,1
lavoro a tempo determinato	16.293	11.752	17.113	-4,8	38,6	71.465	73.819	-3,2
apprendistato	1.292	1.418	1.468	-12,0	-8,9	6.027	6.591	-8,6
contratto di inserimento - cfl	68	48	36	88,9	41,7	225	165	36,4
lavoro intermittente	2.694	2.007	1.776	51,7	34,2	9.754	6.277	55,4
contratto di somministrazione-inter.	2.212	1.916	1.849	19,6	15,4	9.311	7.284	27,8
lavoro ripartito	1	0	0	--	--	1	10	-90,0
lavoro a domicilio	24	11	31	-22,6	118,2	84	114	-26,3
lavoro a progetto / coll.coord. e cont.	3.308	2.205	3.215	2,9	50,0	12.049	12.064	-0,1
lavoro occasionale-autonomo	716	654	741	-3,4	9,5	3.050	3.725	-18,1
associazione in partecipazione	123	153	120	2,5	-19,6	668	710	-5,9
contratto di agenzia	9	9	4	125,0	0,0	35	22	59,1
ND	2	5	25	-92,0	-60,0	40	97	-58,8
<b>Totale</b>	<b>33.593</b>	<b>27.251</b>	<b>33.498</b>	<b>0,3</b>	<b>23,3</b>	<b>142.879</b>	<b>140.712</b>	<b>1,5</b>

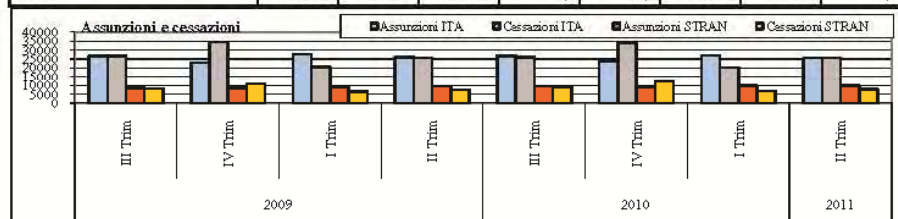

Assunzioni	II Trim. 2011	I Trim. 2011	II Trim. 2010	VAR ANNUA	VAR TRIM.	Lug.10- Giu.11	Lug.09- Giu.10	VAR ANNUA
<b>Italiani</b>	<b>25.630</b>	<b>26.959</b>	<b>25.988</b>	<b>-1,4</b>	<b>-4,9</b>	<b>108.151</b>	<b>108.507</b>	<b>-0,3</b>
<b>Comunitari</b>	<b>4.243</b>	<b>4.468</b>	<b>3.989</b>	<b>6,4</b>	<b>-5,0</b>	<b>16.873</b>	<b>15.492</b>	<b>8,9</b>
<b>Non Comunitari</b>	<b>5.578</b>	<b>5.380</b>	<b>5.556</b>	<b>0,4</b>	<b>3,7</b>	<b>21.206</b>	<b>19.888</b>	<b>6,6</b>
<b>Totale stranieri</b>	<b>9.821</b>	<b>9.848</b>	<b>9.545</b>	<b>2,9</b>	<b>-0,3</b>	<b>38.079</b>	<b>35.380</b>	<b>7,6</b>
<b>Totale ingressi</b>	<b>35.451</b>	<b>36.807</b>	<b>35.533</b>	<b>-0,2</b>	<b>-3,7</b>	<b>141.230</b>	<b>138.887</b>	<b>1,7</b>
<b>Incidenza Stranieri</b>	<b>27,7</b>	<b>26,8</b>	<b>26,9</b>			<b>27,0</b>	<b>25,5</b>	
Cessioni	II Trim. 2011	I Trim. 2011	II Trim. 2010	VAR ANNUA	VAR TRIM.	Lug.10- Giu.11	Lug.09- Giu.10	VAR ANNUA
<b>Italiani</b>	<b>25.730</b>	<b>20.306</b>	<b>25.845</b>	<b>-0,4</b>	<b>26,7</b>	<b>106.116</b>	<b>107.701</b>	<b>-1,5</b>
<b>Comunitari</b>	<b>3.557</b>	<b>3.008</b>	<b>3.184</b>	<b>11,7</b>	<b>18,3</b>	<b>15.981</b>	<b>13.668</b>	<b>16,6</b>
<b>Non Comunitari</b>	<b>4.306</b>	<b>3.937</b>	<b>4.469</b>	<b>-3,6</b>	<b>9,4</b>	<b>20.832</b>	<b>19.353</b>	<b>7,6</b>
<b>Totale stranieri</b>	<b>7.863</b>	<b>6.945</b>	<b>7.653</b>	<b>2,7</b>	<b>13,2</b>	<b>36.763</b>	<b>33.011</b>	<b>11,4</b>
<b>Totale Uscite</b>	<b>33.593</b>	<b>27.251</b>	<b>33.498</b>	<b>0,3</b>	<b>23,3</b>	<b>142.879</b>	<b>140.712</b>	<b>1,5</b>
<b>Incidenza Stranieri</b>	<b>23,4</b>	<b>25,5</b>	<b>22,8</b>			<b>25,7</b>	<b>23,5</b>	

Per entrambi i sessi le cessazioni hanno seguito il trend delle assunzioni con variazioni ancor più marcate. A seguito di ciò, l'utilizzo dei contratti a tempo indeterminato nelle assunzioni continua ad essere più elevato per le donne (20%) che per gli uomini (16,6%) per i quali, invece, risulta molto più elevata la presenza di rapporti a tempo indeterminato tra le cessazioni (24,3% a fronte del 21,1%). Per entrambi i sessi la presenza di contratti a tempo indeterminato tra le uscite supera quella che si ha negli ingressi.

Tra le forme a termine a prevalere è il contratto a tempo determinato che nel secondo trimestre 2011 è stato applicato al 51,1% degli ingressi, incidenza in calo rispetto all'analogo periodo del 2010 (-2,2 punti) data la contrazione registrata da questa tipologia di assunzioni (-6%). La seconda forma a termine più utilizzata per gli ingressi è quella del contratto di lavoro intermittente (11,8%) in forte aumento rispetto al 2010 (35,6%). Risulta, invece, in leggero calo il numero di assunzioni con contratti di lavoro a progetto (-0,7%) che ora rappresentano il 7,8% degli ingressi nell'occupazione, ossia 1,1% in più rispetto al peso dei contratti di somministrazione, anch'essi in crescita rispetto al 2010 (+8,2%).

Anche nel secondo trimestre 2011 è continuata la flessione dei contratti di apprendistato (-9,3%) ora utilizzati per il 4,8% degli ingressi.

Il numero delle assunzioni, così come nel primo trimestre, è diminuito per gli italiani (-1,4%) ed aumentato per i lavoratori stranieri (+2,9%), che con la crisi avevano registrato una contrazione delle assunzioni meno importante di quella degli italiani; più in particolare l'incremento risulta particolarmente rilevante per quelli di nazionalità comunitaria (+6,4% a fronte di +0,4 dei non comunitari). Per gli stranieri, però, sono aumentate anche le uscite dall'occupazione (+2,7%), calate, invece, per gli italiani (-0,4%). La presenza straniera tra gli ingressi è salita pertanto al 27,7% (+0,8 punti), e supera di oltre quattro punti quella che si rileva per le uscite.

	ASSUNZIONI								Distribuzione %		CESSAZIONI								Distribuzione %		SALDI	
	II Trim. 2011	I Trim. 2011	II Trim. 2010	VAR ANNUA	VAR TRIM.	Lug.10- Giu.11	Lug.09- Giu.10	VAR ANNUA	II Trim. 2011	Lug.10- Giu.11	II Trim. 2011	I Trim. 2011	II Trim. 2010	VAR ANNUA	VAR TRIM.	Lug.10- Giu.11	Lug.09- Giu.10	VAR ANNUA	II Trim. 2011	Lug.10- Giu.11	Lug.10- Giu.11	Lug.09- Giu.10
<b>agricoltura, silvicoltura e pesca</b>	3.010	5.769	3.340	-9,9	-47,8	15.313	14.994	2,1	8,5	10,8	2.015	1.316	2.109	-4,5	53,1	15.525	14.911	4,1	6,0	10,9	-212	83
estrazione di minerali da cave e miniere	10	19	43	-76,7	-47,4	72	137	-47,4	0,0	0,1	15	41	50	-70,0	-63,4	124	172	-27,9	0,0	0,1	-52	-35
industrie alimentari, delle bevande	704	1.263	808	-12,9	-44,3	4.317	4.201	2,8	2,0	3,1	582	907	723	-19,5	-35,8	4.259	4.303	-1,0	1,7	3,0	58	-102
industrie del tabacco	3	64	5	-40,0	-95,3	116	218	-46,8	0,0	0,1	7	3	5	40,0	133,3	149	172	-13,4	0,0	0,1	-33	46
industrie tessili	206	133	200	3,0	54,9	610	720	-15,3	0,6	0,4	98	152	114	-14,0	-35,5	711	747	-4,8	0,3	0,5	-101	-27
industrie dell'abbigliamento	689	523	630	9,4	31,7	2.210	1.867	18,4	1,9	1,6	451	612	400	12,8	-26,3	2.242	2.046	9,6	1,3	1,6	-32	-179
industrie conciarie	49	28	18	172,2	75,0	128	103	24,3	0,1	0,1	25	32	38	-34,2	-21,9	140	147	-4,8	0,1	0,1	-12	-44
industria del legno e dei prodotti in legno	476	521	344	38,4	-8,6	1.795	2.191	-18,1	1,3	1,3	621	241	469	32,4	157,7	2.058	2.228	-7,6	1,8	1,4	-263	-37
fabbricazione della carta e dei prodotti di carta	115	161	204	-43,6	-28,6	736	830	-11,3	0,3	0,5	89	137	149	-40,3	-35,0	836	877	-4,7	0,3	0,6	-100	-47
stampa e riproduzione di supporti registrati	126	107	49	157,1	17,8	365	205	78,0	0,4	0,3	106	82	67	58,2	29,3	428	310	38,1	0,3	0,3	-63	-105
fabbricazione di coke e di prodotti derivanti dal petrolio	10	5	2	400,0	100,0	23	7	228,6	0,0	0,0	7	4	2	250,0	75,0	53	12	341,7	0,0	0,0	-30	-5
fabbricazione di prodotti chimici e di fibre sintetiche e artificiali	79	106	73	8,2	-25,5	333	282	18,1	0,2	0,2	56	46	78	-28,2	21,7	308	329	-6,4	0,2	0,2	25	-47
fabbricazione di articoli in gomma e materie plastiche	206	226	175	17,7	-8,8	708	550	28,7	0,6	0,5	110	160	101	8,9	-31,3	694	544	27,6	0,3	0,5	14	6
fabbricazione di altri prodotti della lavorazione di minerali non metalliferi	205	212	194	5,7	-3,3	733	708	3,5	0,6	0,5	192	227	195	-1,5	-15,4	981	996	-1,5	0,6	0,7	-248	-288
metallurgia e fabbricazione di prodotti in metallo	1.011	1.465	918	10,1	-31,0	4.404	3.552	24,0	2,9	3,1	981	907	777	26,3	8,2	4.447	4.011	10,9	2,9	3,1	-43	-459
fabbricazione di apparecchiature elettriche, elettroniche, ottiche e a uso domestico	170	195	133	27,8	-12,8	682	470	45,1	0,5	0,5	169	110	101	67,3	53,6	704	732	-3,8	0,5	0,5	-22	-262
fabbricazione di macchine ed apparecchi meccanici	182	232	133	36,8	-21,6	704	523	34,6	0,5	0,5	143	169	161	-11,2	-15,4	673	671	0,3	0,4	0,5	31	-148
fabbricazione di mezzi di trasporto	120	106	87	37,9	13,2	368	272	35,3	0,3	0,3	86	57	57	50,9	50,9	362	309	17,2	0,3	0,3	6	-37
riparazione, manutenzione ed installazione di macchine ed apparecchiature	183	177	136	34,6	3,4	630	571	10,3	0,5	0,4	138	153	112	23,2	-9,8	634	658	-3,6	0,4	0,4	-4	-87
altre industrie manifatturiere	25	30	24	4,2	-16,7	102	133	-23,3	0,1	0,1	16	31	18	-11,1	-48,4	126	106	18,9	0,0	0,1	-24	27
<b>tot. industria manifatturiera</b>	<b>4.559</b>	<b>5.554</b>	<b>4.133</b>	<b>10,3</b>	<b>-17,9</b>	<b>18.964</b>	<b>17.403</b>	<b>9,0</b>	<b>12,9</b>	<b>13,4</b>	<b>3.877</b>	<b>4.030</b>	<b>3.567</b>	<b>8,7</b>	<b>-3,8</b>	<b>19.805</b>	<b>19.198</b>	<b>3,2</b>	<b>11,5</b>	<b>13,9</b>	<b>-841</b>	<b>-1.795</b>
fornitura di energia elettrica, gas, vapore e aria condizionata	37	25	28	32,1	48,0	139	106	31,1	0,1	0,1	21	28	27	-22,2	-25,0	110	84	31,0	0,1	0,1	29	22
fornitura di acqua; reti fognarie, attività di gestione dei rifiuti e risanamento	133	125	96	38,5	6,4	465	343	35,6	0,4	0,3	103	103	82	25,6	0,0	422	369	14,4	0,3	0,3	43	-26
<b>tot. industria in senso stretto</b>	<b>4.739</b>	<b>5.723</b>	<b>4.300</b>	<b>10,2</b>	<b>-17,2</b>	<b>19.640</b>	<b>17.989</b>	<b>9,2</b>	<b>13,4</b>	<b>13,9</b>	<b>4.016</b>	<b>4.202</b>	<b>3.726</b>	<b>7,8</b>	<b>-4,4</b>	<b>20.461</b>	<b>19.823</b>	<b>3,2</b>	<b>12,0</b>	<b>14,3</b>	<b>-821</b>	<b>-1.834</b>
<b>costruzioni</b>	<b>2.726</b>	<b>2.746</b>	<b>2.975</b>	<b>-8,4</b>	<b>-0,7</b>	<b>10.721</b>	<b>11.374</b>	<b>-5,7</b>	<b>7,7</b>	<b>7,6</b>	<b>2.839</b>	<b>2.651</b>	<b>2.834</b>	<b>0,2</b>	<b>7,1</b>	<b>12.361</b>	<b>12.953</b>	<b>-4,6</b>	<b>8,5</b>	<b>8,7</b>	<b>-1.640</b>	<b>-1.579</b>
<b>tot. industria</b>	<b>7.465</b>	<b>8.469</b>	<b>7.275</b>	<b>2,6</b>	<b>-11,9</b>	<b>30.361</b>	<b>29.363</b>	<b>3,4</b>	<b>21,1</b>	<b>21,5</b>	<b>6.855</b>	<b>6.853</b>	<b>6.560</b>	<b>4,5</b>	<b>0,0</b>	<b>32.822</b>	<b>32.776</b>	<b>0,1</b>	<b>20,4</b>	<b>23,0</b>	<b>-2.461</b>	<b>-3.413</b>
commercio all'ingrosso e al dettaglio; riparazione di autoveicoli e motocicli	2.609	2.482	2.506	4,1	5,1	10.342	10.143	2,0	7,4	7,3	2.098	2.539	2.060	1,8	-17,4	10.369	10.657	-2,7	6,2	7,3	-27	-514
trasporto e magazzinaggio	930	914	870	6,9	1,8	3.595	3.374	6,6	2,6	2,5	856	765	844	1,4	11,9	3.804	3.662	3,9	2,5	2,7	-209	-288
attività dei servizi di alloggio e di ristorazione	7.127	3.924	8.059	-11,6	81,6	22.244	24.252	-8,3	20,1	15,8	4.518	3.956	5.836	-22,6	14,2	21.135	23.244	-9,1	13,4	14,8	1.109	1.008
servizi di informazione e comunicazione	1.323	667	309	328,2	98,4	2.828	1.953	44,8	3,7	2,0	1.329	465	379	250,7	185,8	2.901	2.119	36,9	4,0	2,0	-73	-166
attività finanziarie e assicurative	118	161	170	-30,6	-26,7	514	571	-10,0	0,3	0,4	134	86	144	-6,9	55,8	494	613	-19,4	0,4	0,3	20	-42
attività immobiliari	101	103	65	55,4	-1,9	311	297	4,7	0,3	0,2	62	62	57	8,8	0,0	293	296	-1,0	0,2	0,2	18	1
attività professionali, scientifiche e tecniche	759	901	834	-9,0	-15,8	3.189	2.886	10,5	2,1	2,3	652	588	754	-13,5	10,9	3.221	2.750	17,1	1,9	2,3	-32	136
noleggior, agenzie di viaggio, servizi di supporto alle imprese	1.950	2.290	1.740	12,1	-14,8	7.543	6.647	13,5	5,5	5,3	1.934	1.442	1.588	21,8	34,1	7.325	6.587	11,2	5,8	5,1	218	60
amministrazione pubblica e difesa; assicurazione sociale obbligatoria	675	720	1.082	-37,6	-6,3	3.338	4.537	-26,4	1,9	2,4	1.048	697	1.472	-28,8	50,4	3.846	5.118	-24,9	3,1	2,7	-508	-581
istruzione	3.020	4.045	2.976	1,5	-25,3	15.898	14.951	6,3	8,5	11,3	6.019	3.383	5.660	6,3	77,9	16.685	15.893	5,0	17,9	11,7	-787	-942
sanità e assistenza sociale	974	1.017	1.002	-2,8	-4,2	3.857	3.960	-2,6	2,7	2,7	943	760	1.039	-9,2	24,1	3.835	3.758	2,0	2,8	2,7	22	202
attività artistiche, sportive, di intrattenimento e divertimento	1.837	1.760	1.874	-2,0	4,4	7.810	8.127	-3,9	5,2	5,5	2.165	1.558	2.021	7,1	39,0	7.832	8.027	-2,4	6,4	5,5	-22	100
altre attività di servizi	1.525	1.254	1.605	-5,0	21,6	5.212	5.357	-2,7	4,3	3,7	1.189	968	1.295	-8,2	22,8	5.182	5.312	-2,4	3,5	3,6	30	45
attività di famiglie e convivenze come datori di lavoro per personale domestico; produzione di beni e servizi indifferenziati per uso proprio da parte di famiglie e convivenze	1.996	2.270	1.779	12,2	-12,1	8.633	7.239	19,3	5,6	6,1	1.734	1.750	1.628	6,5	-0,9	7.309	4.715	55,0	5,2	5,1	1.324	2.524
<b>tot. Terziario</b>	<b>24.944</b>	<b>22.508</b>	<b>24.871</b>	<b>0,3</b>	<b>10,8</b>	<b>95.314</b>	<b>94.294</b>	<b>1,1</b>	<b>70,4</b>	<b>67,5</b>	<b>24.681</b>	<b>19.019</b>	<b>24.777</b>	<b>-0,4</b>	<b>29,8</b>	<b>94.231</b>	<b>92.751</b>	<b>1,6</b>	<b>73,5</b>	<b>66,0</b>	<b>1.083</b>	<b>1.543</b>
Non Disp.	32	61	47	-31,9	-47,5	242	236	2,5	0,1	0,2	42	63	52	-19,2	-33,3	301	274	9,9	0,1	0,2	-59	-38
<b>Totale</b>	<b>35.451</b>	<b>36.807</b>	<b>35.533</b>	<b>-0,2</b>	<b>-3,7</b>	<b>141.230</b>	<b>138.887</b>	<b>1,7</b>	<b>100</b>	<b>100</b>	<b>33.593</b>	<b>27.251</b>	<b>33.498</b>	<b>0,3</b>	<b>23,3</b>	<b>142.879</b>	<b>140.712</b>	<b>1,5</b>	<b>100</b>	<b>100</b>	<b>-1.649</b>	<b>-1.825</b>

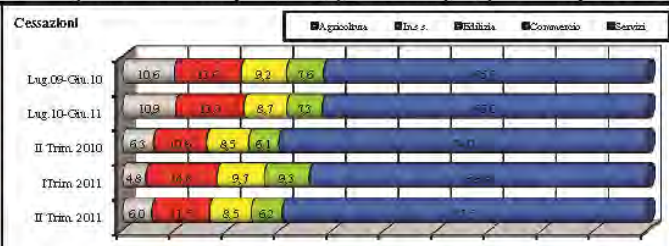
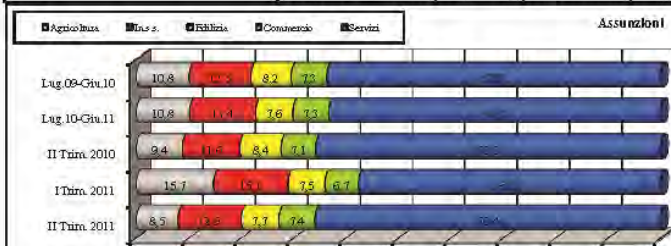



Assunzioni	II Trim. 2011	I Trim. 2011	II Trim. 2010	VAR ANNUA	VAR TRIM.	Lug.10- Giù.11	Lug.09- Giù.10	VAR ANNUA
I - Legislatori, dirigenti e imprend.	143	177	131	9,2	-19,2	578	582	-0,7
II - Prof.intel.scientific.e elspec.	3.250	2.989	2.720	19,5	8,7	13.649	12.948	5,4
III - Professioni tecniche	4.291	5.436	4.316	-0,6	-21,1	18.952	18.378	3,1
IV - Impiegati	2.357	2.580	2.306	2,2	-8,6	8.724	8.841	-1,3
V - Prof.qual.commerc.e serv.	10.671	7.399	11.515	-7,3	44,2	37.181	37.737	-1,5
VI - Artigiani, op.speciale e agric.	4.238	4.782	4.230	0,2	-11,4	17.572	17.764	-1,1
VII - Cond.impianti e op.semiq.	2.880	3.670	2.694	6,9	-21,5	11.910	10.892	9,3
VIII - Professioni non qualificate non disponibile	7.617	9.770	7.580	0,8	-22,0	32.546	31.552	3,2
	4	4	61	-93,4	0,0	118	193	-38,9
<b>Totale ingressi</b>	<b>35.451</b>	<b>36.807</b>	<b>35.533</b>	<b>-0,2</b>	<b>-3,7</b>	<b>141.230</b>	<b>138.887</b>	<b>1,7</b>
Cessazioni	II Trim. 2011	I Trim. 2011	II Trim. 2010	VAR ANNUA	VAR TRIM.	Lug.10- Giù.11	Lug.09- Giù.10	VAR ANNUA
I - Legislatori, dirigenti e imprend.	108	127	123	-12,2	-15,0	575	586	-1,9
II - Prof.intel.scientific.e elspec.	4.959	2.255	4.243	16,9	119,9	13.895	13.293	4,5
III - Professioni tecniche	5.731	4.394	5.495	4,3	30,4	19.585	18.971	3,2
IV - Impiegati	2.088	1.909	2.164	-3,5	9,4	8.870	9.494	-6,5
V - Prof.qual.commerc.e serv.	7.888	6.830	8.770	-10,1	15,5	34.026	33.844	0,5
VI - Artigiani, op.speciale e agric.	3.791	3.818	3.799	-0,2	-0,7	18.449	19.227	-4,0
VII - Cond.impianti e op.semiq.	2.172	2.061	2.071	4,9	5,4	10.604	10.002	6,0
VIII - Professioni non qualificate non disponibile	5.760	4.928	5.830	-1,2	16,9	32.188	31.385	2,6
	1.096	929	1.003	9,3	18,0	4.687	3.920	19,6
<b>Totale Uscite</b>	<b>33.593</b>	<b>27.251</b>	<b>33.498</b>	<b>0,3</b>	<b>23,3</b>	<b>142.879</b>	<b>140.712</b>	<b>1,5</b>

A livello di settori produttivi si rileva una flessione delle assunzioni dell'agricoltura (-9,9%); in lieve aumento, invece, le assunzioni nel terziario (+0,3%) e nel settore industriale (+2,6%). All'interno di quest'ultimo si registra una marcata contrazione delle assunzioni dell'edilizia (-8,4%) mentre positivo risulta il dato dell'industria manifatturiera (+10,3%) grazie in particolare ai comparti del legno, della metallurgia, dell'abbigliamento e della stampa. Nell'occupazione terziaria la crescita delle assunzioni è risultata particolarmente rilevante nei servizi di informazione e comunicazione; cresce significative in termini assoluti si sono registrate nei servizi di supporto alle imprese, in quelle svolte da famiglie e nel commercio. Di contro si sono registrate flessioni assai rilevanti nella pubblica amministrazione e soprattutto nei servizi di alloggio e ristorazione. Il peso dei servizi è salito al 70,4%, quello del commercio al 7,4% e quello dell'industria in senso stretto al 13,4%; di contro è sceso quello del settore agricolo (8,5%) e dell'edilizia (7,7%). Si osservi, inoltre, nella maggior parte dei comparti le assunzioni continuano a rimanere ben al di sotto dei valori che si registravano nel 2008.

E' presente una crescita delle assunzioni per i 35-44enni; di contro per i 25-34enni si registra una flessione delle assunzioni (-0,5%) che risulta ancor più marcata nel caso dei giovani con meno di 25 anni (-2,5%) e dei 45-54enni (-2,6%). Analoghe tendenze si registrano anche per le cessazioni. Si noti che oltre il 52% delle assunzioni ha riguardato giovani con meno di 35 anni mentre quelle relative agli over 45 sono state il 22,2%.

Circa la metà delle assunzioni è relativa a soggetti di cui non si conosce il titolo di studio o che possiede un titolo non riconosciuto nel nostro Paese; questo dato ovviamente distorce l'analisi che, condotta sui titoli noti, mostra come a prevalere siano comunque i titoli medio bassi. Il 20,2% delle assunzioni, infatti, riguarda soggetti con al massimo la scuola dell'obbligo, mentre quelle relative a laureati e diplomati sono rispettivamente il 7,1% e il 19,7%, incidenze ben più contenute di quelle relative all'offerta di lavoro censita dai Centri per l'impiego ed in linea con quelle che si registravano nell'analogo periodo del 2010.

	Assunzioni								Peso	
	II Trim. 2011	I Trim. 2011	II Trim. 2010	VAR ANNUA	VAR TRIM.	Lug.10- Giu.11	Lug.09- Giu.10	VAR ANNUA	II Trim. 2011	Lug.10- Giu.11
<b>Prime 50 professioni per numero di assunzioni</b>										
camerieri ed assimilati	3.881	1.964	5.146	-24,6	97,6	13.084	15.650	-16,4	10,9	9,3
braccianti agricoli	2.275	4.389	2.490	-8,6	-48,2	11.035	11.171	-1,2	6,4	7,8
commessi e assimilati	1.536	1.286	1.467	4,7	19,4	6.078	5.764	5,4	4,3	4,3
baristi e assimilati	1.243	682	1.132	9,8	82,3	3.719	3.471	7,1	3,5	2,6
manovali e personale non qualificato dell'edilizia civile ed assimilati	1.174	1.074	1.229	-4,5	9,3	4.536	4.748	-4,5	3,3	3,2
cuochi in alberghi e ristoranti	1.172	767	1.152	1,7	52,8	3.525	3.615	-2,5	3,3	2,5
addetti all'assistenza personale a domicilio	1.135	1.190	906	25,3	-4,6	4.585	3.573	28,3	3,2	3,2
collaboratori domestici ed assimilati	1.089	1.249	1.000	8,9	-12,8	4.703	4.407	6,7	3,1	3,3
insegnanti di scuole materne	801	1.032	886	-9,6	-22,4	3.394	3.536	-4,0	2,3	2,4
autisti di taxi, conduttori di automobili e di furgoni	792	649	723	9,5	22,0	2.628	2.400	9,5	2,2	1,9
insegnanti elementari	785	1.249	695	12,9	-37,1	3.679	3.066	20,0	2,2	2,6
registi, direttori artistici, attori, sceneggiatori e scenografi	747	175	160	366,9	326,9	1.181	625	89,0	2,1	0,8
operai addetti ai servizi di igiene e pulizia	713	783	754	-5,4	-8,9	3.011	3.000	0,4	2,0	2,1
facchini, addetti allo spostamento merci ed assimilati	685	689	541	26,6	-0,6	2.612	1.899	37,5	1,9	1,8
personale di segreteria	678	869	723	-6,2	-22,0	2.665	2.713	-1,8	1,9	1,9
compositori e musicisti	551	485	584	-5,7	13,6	2.641	2.891	-8,6	1,6	1,9
professori di scuola secondaria superiore	548	473	562	-2,5	15,9	3.094	2.988	3,5	1,5	2,2
muratori in pietra, mattoni, refrattari	501	542	608	-17,6	-7,6	2.006	2.415	-16,9	1,4	1,4
personale non qualificato delle attività industriali ed assimilati	456	543	417	9,4	-16,0	1.877	1.502	25,0	1,3	1,3
personale addetto alla pulizia in esercizi alberghieri ed extralberghieri	446	241	449	-0,7	85,1	1.292	1.358	-4,9	1,3	0,9
centralinisti e telefonisti	427	411	374	14,2	3,9	1.494	1.645	-9,2	1,2	1,1
tutor, istitutori, insegnanti nella formazione professionale ed assimilati	306	377	367	-16,6	-18,8	1.516	1.693	-10,5	0,9	1,1
parrucchieri, estetisti ed assimilati	275	166	220	25,0	65,7	816	760	7,4	0,8	0,6
personale non qualificato nei servizi ricreativi e culturali	262	229	277	-5,4	14,4	998	1.183	-15,6	0,7	0,7
professioni qualificate nei servizi sanitari	251	255	277	-9,4	-1,6	1.035	914	13,2	0,7	0,7
uscieri, commessi ed assimilati	249	219	280	-11,1	13,7	1.002	1.002	0,0	0,7	0,7
segretari, archivisti, tecnici degli affari generali ed assimilati	244	308	295	-17,3	-20,8	1.248	1.362	-8,4	0,7	0,9
personale addetto alla gestione degli stock, dei magazzini ed assimilati	241	232	213	13,1	3,9	816	788	3,6	0,7	0,6
fonditori conduttori di altoforno, di convertitori e di forni di raffinazione (siderurgia)	236	484	278	-15,1	-51,2	1.498	1.113	34,6	0,7	1,1
assemblatori in serie di articoli in legno e in materiali affini	236	225	119	98,3	4,9	795	1.131	-29,7	0,7	0,6
professori di scuola secondaria inferiore	236	305	252	-6,3	-22,6	1.492	1.338	11,5	0,7	1,1
elettricisti nelle costruzioni civili ed assimilati	228	263	182	25,3	-13,3	913	696	31,2	0,6	0,6
conduttori di macchine forestali	218	246	200	9,0	-11,4	862	576	49,7	0,6	0,6
coreografi e ballerini	216	292	279	-22,6	-26,0	1.062	989	7,4	0,6	0,8
tecnici della pubblicità e delle pubbliche relazioni	204	207	68	200,0	-1,4	655	283	131,4	0,6	0,5
personale ausiliario addetto all'imballaggio, al magazzino ed alla consegna merci	204	249	187	9,1	-18,1	816	781	4,5	0,6	0,6
contabili ed assimilati	202	265	230	-12,2	-23,8	824	935	-11,9	0,6	0,6
bidelli ed assimilati	194	356	162	19,8	-45,5	1.630	1.427	14,2	0,5	1,2
infermieri ed assimilati	193	109	175	10,3	77,1	599	706	-15,2	0,5	0,4
addetti all'accoglienza ed assimilati	189	153	194	-2,6	23,5	537	525	2,3	0,5	0,4
operai addetti a macchinari industriali per confezioni di abbigliamento in stoffa e affini	188	192	226	-16,8	-2,1	758	795	-4,7	0,5	0,5
montatori di carpenteria metallica	181	187	166	9,0	-3,2	655	583	12,3	0,5	0,5
operai addetti a macchine confezionatrici di prodotti industriali	173	589	238	-27,3	-70,6	1.087	1.120	-2,9	0,5	0,8
meccanici artigianali, riparatori e manutentori di automobili ed assimilati	172	182	151	13,9	-5,5	672	583	15,3	0,5	0,5
saldatori e tagliatori a fiamma	160	175	156	2,6	-8,6	575	505	13,9	0,5	0,4
lavoratori forestali specializzati	156	251	138	13,0	-37,8	883	888	-0,6	0,4	0,6
cantanti	153	64	113	35,4	139,1	429	463	-7,3	0,4	0,3
agricoltori e operai agricoli specializzati di colture miste	147	361	153	-3,9	-59,3	831	783	6,1	0,4	0,6
ricercatori, tecnici laureati ed assimilati	145	168	169	-14,2	-13,7	660	639	3,3	0,4	0,5
carpentieri e falegnami nell'edilizia (esclusi i parchettisti)	140	151	210	-33,3	-7,3	604	813	-25,7	0,4	0,4
Altre	7.817	8.805	7.560	3,4	-11,2	32.123	31.076	3,4	22,1	22,7
Totale ingressi	35.451	36.807	35.533	-0,2	-3,7	141.230	138.887	1,7	100	100



Assunzioni					Cessioni				
<div><div><div>CPI Perugia</div><div>CPI Città di Castello</div><div>CPI Foligno</div><div>CPI Terni</div><div>CPI Orvieto</div></div><div>Lug.09-Giu.10 43.2 18.0 15.7 Lug.10-Giu.11 44.1 19.2 16.5 II Trim. 2010 44.1 19.0 15.7 I Trim. 2011 42.5 18.3 17.1 II Trim. 2011 46.6 19.8 15.3</div></div>					<div><div><div>CPI Perugia</div><div>CPI Città di Castello</div><div>CPI Foligno</div><div>CPI Terni</div><div>CPI Orvieto</div></div><div>Lug.09-Giu.10 43.2 18.8 16.8 Lug.10-Giu.11 44.0 19.2 16.2 II Trim. 2010 43.5 19.4 16.2 I Trim. 2011 44.6 19.3 17.5 II Trim. 2011 45.7 19.6 15.5</div></div>				
Assunzioni	II Trim. 2011	I Trim. 2011	II Trim. 2010	VAR ANNUA	VAR TRIM.	Lug.10-Giu.11	Lug.09-Giu.10	VAR ANNUA	
MASCHI									
CPI Perugia	8.074	7.713	7.370	9,6	4,7	29.293	27.710	5,7	
CPI Città di Castello	2.473	2.844	2.624	-5,8	-13,0	10.491	9.645	8,8	
CPI Foligno	3.316	3.501	3.313	0,1	-5,3	13.079	12.791	2,3	
CPI Terni	2.453	3.149	2.757	-11,0	-22,1	11.152	11.438	-2,5	
CPI Orvieto	713	1.148	690	3,3	-37,9	3.459	3.408	1,5	
Provincia di Perugia	13.863	14.058	13.307	4,2	-1,4	52.863	50.146	5,4	
Provincia di Terni	3.166	4.297	3.447	-8,2	-26,3	14.611	14.846	-1,6	
Totale ingressi	17.029	18.355	16.754	1,6	-7,2	67.474	64.992	3,8	
FEMMINE									
CPI Perugia	8.440	7.840	8.307	1,6	7,7	32.957	32.347	1,9	
CPI Città di Castello	2.481	2.889	3.491	-28,9	-14,1	11.340	12.821	-11,6	
CPI Foligno	3.713	3.604	3.425	8,4	3,0	13.986	13.619	2,8	
CPI Terni	2.972	3.156	2.805	6,0	-5,8	12.124	11.820	2,6	
CPI Orvieto	816	963	751	8,7	-15,3	3.339	3.288	1,6	
Provincia di Perugia	14.634	14.333	15.223	-3,9	2,1	58.293	58.787	-0,8	
Provincia di Terni	3.788	4.119	3.556	6,5	-8,0	15.463	15.108	2,3	
Totale ingressi	18.422	18.452	18.779	-1,9	-0,2	73.756	73.895	-0,2	
TOTALE ASSUNZIONI									
CPI Perugia	16.514	15.553	15.677	5,3	6,2	62.250	60.057	3,7	
CPI Città di Castello	4.954	5.733	6.115	-19,0	-13,6	21.831	22.466	-2,8	
CPI Foligno	7.029	7.105	6.738	4,3	-1,1	27.075	26.410	2,5	
CPI Terni	5.425	6.305	5.562	-2,5	-14,0	23.276	23.258	0,1	
CPI Orvieto	1.529	2.111	1.441	6,1	-27,6	6.798	6.696	1,5	
Provincia di Perugia	28.497	28.391	28.530	-0,1	0,4	111.156	108.933	2,0	
Provincia di Terni	6.954	8.416	7.003	-0,7	-17,4	30.074	29.954	0,4	
Totale ingressi	35.451	36.807	35.533	-0,2	-3,7	141.230	138.887	1,7	
Assunzioni					Cessioni				
<div><div><div>CPI Perugia</div><div>CPI Città di Castello</div><div>CPI Foligno</div><div>CPI Terni</div><div>CPI Orvieto</div></div><div>Lug.09-Giu.10 43.8 18.4 16.0 Lug.10-Giu.11 44.7 19.0 16.4 II Trim. 2010 44.2 18.2 16.1 I Trim. 2011 42.5 19.5 17.4 II Trim. 2011 45.8 20.2 17.3</div></div>					<div><div><div>CPI Perugia</div><div>CPI Città di Castello</div><div>CPI Foligno</div><div>CPI Terni</div><div>CPI Orvieto</div></div><div>Lug.09-Giu.10 43.8 18.5 16.1 Lug.10-Giu.11 44.7 18.9 16.4 II Trim. 2010 43.3 19.3 16.5 I Trim. 2011 44.0 19.8 17.4 II Trim. 2011 46.2 19.9 16.4</div></div>				
FEMMINE					FEMMINE				
<div><div><div>CPI Perugia</div><div>CPI Città di Castello</div><div>CPI Foligno</div><div>CPI Terni</div><div>CPI Orvieto</div></div><div>Lug.09-Giu.10 42.6 19.7 17.3 Lug.10-Giu.11 43.4 19.4 17.3 II Trim. 2010 44.0 19.8 17.3 I Trim. 2011 42.0 19.1 17.2 II Trim. 2011 47.4 19.5 17.4</div></div>					<div><div><div>CPI Perugia</div><div>CPI Città di Castello</div><div>CPI Foligno</div><div>CPI Terni</div><div>CPI Orvieto</div></div><div>Lug.09-Giu.10 42.6 19.4 17.4 Lug.10-Giu.11 43.2 19.5 17.4 II Trim. 2010 43.7 19.7 18.4 I Trim. 2011 45.2 18.7 18.4 II Trim. 2011 45.2 19.3 16.4</div></div>				
MASCHI					MASCHI				
Cessioni	II Trim. 2011	I Trim. 2011	II Trim. 2010	VAR ANNUA	VAR TRIM.	Lug.10-Giu.11	Lug.09-Giu.10	VAR ANNUA	
MASCHI									
CPI Perugia	6.997	5.681	6.617	5,7	23,2	30.032	29.086	3,3	
CPI Città di Castello	2.160	1.674	2.184	-1,1	29,0	10.608	10.289	3,1	
CPI Foligno	2.981	2.352	2.973	0,3	26,7	13.587	13.211	2,8	
CPI Terni	2.575	2.310	2.744	-6,2	11,5	11.647	12.068	-3,5	
CPI Orvieto	756	554	609	24,1	36,5	3.633	3.574	1,7	
Provincia di Perugia	12.138	9.707	11.774	3,1	25,0	54.227	52.586	3,1	
Provincia di Terni	3.331	2.864	3.353	-0,7	16,3	15.280	15.642	-2,3	
Totale Uscite	15.469	12.571	15.127	2,3	23,1	69.507	68.228	1,9	
FEMMINE									
CPI Perugia	8.368	6.464	7.951	5,2	29,5	32.785	31.758	3,2	
CPI Città di Castello	2.378	2.180	3.279	-27,5	9,1	11.159	12.537	-11,0	
CPI Foligno	3.607	2.912	3.516	2,6	23,9	13.893	13.385	3,8	
CPI Terni	2.916	2.448	2.900	0,6	19,1	12.094	11.510	5,1	
CPI Orvieto	855	676	725	17,9	26,5	3.441	3.294	4,5	
Provincia di Perugia	14.353	11.556	14.746	-2,7	24,2	57.837	57.680	0,3	
Provincia di Terni	3.771	3.124	3.625	4,0	20,7	15.535	14.804	4,9	
Totale Uscite	18.124	14.680	18.371	-1,3	23,5	73.372	72.484	1,2	
TOTALE CESSAZIONI									
CPI Perugia	15.365	12.145	14.568	5,5	26,5	62.817	60.844	3,2	
CPI Città di Castello	4.538	3.854	5.463	-16,9	17,7	21.767	22.826	-4,6	
CPI Foligno	6.588	5.264	6.489	1,5	25,2	27.480	26.596	3,3	
CPI Terni	5.491	4.758	5.644	-2,7	15,4	23.741	23.578	0,7	
CPI Orvieto	1.611	1.230	1.334	20,8	31,0	7.074	6.868	3,0	
Provincia di Perugia	26.491	21.263	26.520	-0,1	24,6	112.064	110.266	1,6	
Provincia di Terni	7.102	5.988	6.978	1,8	18,6	30.815	30.446	1,2	
Totale Uscite	33.593	27.251	33.498	0,3	23,3	142.879	140.712	1,5	

E' leggermente aumentato anche il livello di qualificazione della domanda rivolta nel 21,7% dei casi a figure dei primi tre macrogruppi professionali; dato che a ciò non è corrisposto un aumento del livello di studio degli assunti è ipotizzabile una lieve diminuzione del sottoutilizzo di competenze. L'incremento più rilevante rispetto al 2010 lo si è registrato per le figure intellettuali e scientifiche che hanno inciso per il 9,2%; in flessione, invece, le assunzioni di figure qualificate dei servizi. Tuttavia, la maggior parte della domanda continua ad essere rivolta a figure operaie, nel 21,5% dei casi non qualificate. La graduatoria delle prime categorie professionali per numero di assunzioni vede al primo posto, nonostante la forte riduzione, i camerieri e assimilati (10,9%); seguono nell'ordine braccianti agricoli (6,4%), commessi e assimilati (4,3%), baristi e assimilati (3,5%) e manovali e personale non qualificato nell'edilizia, figura quest'ultima che, al pari delle altre professioni legate al settore edile, ha registrato una significativa contrazione.

A livello di Centro per l'impiego, infine, si registra una crescita delle assunzioni nell'area di Perugia (+5,3%), di Foligno (+4,3%) e di Orvieto (+6,1%); di contro risulta marcato il calo nell'area del Centro per l'impiego di Terni (-2,5%) e di Città di Castello (-28,9%). Significativo che le assunzioni relative a donne registrano crescite più o meno importanti ad eccezione che nell'area del Centro per l'impiego di Città di Castello dove si ha una flessione prossima al 30%; per gli uomini invece la flessione è presente a Città di Castello e soprattutto a Terni. Sull'area del Centro per l'impiego di Perugia si concentra il 46,6% della assunzioni, circa la metà delle quali su aziende operanti nel comune di Perugia.

	Assunzioni									PESO COMUNI		Cessazioni									PESO COMUNI	
	II Trim. 2011	I Trim. 2011	II Trim. 2010	VAR ANNUA	VAR TRIM.	Lug.10- Giù.11	Lug.09- Giù.10	VAR ANNUA	II Trim. 2011	Lug.10- Giù.11	II Trim. 2011	I Trim. 2011	II Trim. 2010	VAR ANNUA	VAR TRIM.	Lug.10- Giù.11	Lug.09- Giù.10	VAR ANNUA	II Trim. 2011	Lug.10- Giù.11		
<b>CPI Perugia</b>	16.514	15.553	15.677	5,3	6,2	62.250	60.057	3,7	46,6	44,1	15.365	12.145	14.568	5,5	26,5	62.817	60.844	3,2	45,7	44,0		
ASSISI	1.598	1.469	1.383	15,5	8,8	5.356	4.497	19,1	4,5	3,8	1.257	1.208	1.024	22,8	4,1	5.127	4.392	16,7	3,7	3,6		
BASTIA UMBRA	996	1.100	899	10,8	-9,5	4.144	4.353	-4,8	2,8	2,9	1.220	605	930	31,2	101,7	4.375	4.132	5,9	3,6	3,1		
BETTINA	140	203	119	17,6	-31,0	582	534	9,0	0,4	0,4	123	199	138	-10,9	-38,2	650	612	6,2	0,4	0,5		
CANNARA	118	108	106	11,3	9,3	400	355	12,7	0,3	0,3	96	91	82	17,1	5,5	412	330	24,8	0,3	0,3		
CASTIGLIONE DEL LAGO	631	615	716	-11,9	2,6	2.288	2.267	0,9	1,8	1,6	486	358	560	-13,2	35,8	2.250	2.284	-1,5	1,4	1,6		
CITTA' DELLA PIEVE	239	222	236	1,3	7,7	1.054	997	5,7	0,7	0,7	236	191	257	-8,2	23,6	1.100	1.017	8,2	0,7	0,8		
COLLAZZONE	167	156	191	-12,6	7,1	527	607	-13,2	0,5	0,4	83	66	94	-11,7	25,8	550	641	-14,2	0,2	0,4		
CORCIANO	1.143	1.046	1.054	8,4	9,3	4.318	3.813	13,2	3,2	3,1	946	984	847	11,7	-3,9	4.401	3.832	14,8	2,8	3,1		
DERUTA	263	220	291	-9,6	19,5	958	960	-0,2	0,7	0,7	217	171	264	-17,8	26,9	953	994	-4,1	0,6	0,7		
FRATTA TODINA	56	44	46	21,7	27,3	164	170	-3,5	0,2	0,1	25	37	21	19,0	-32,4	189	153	23,5	0,1	0,1		
MAGIONE	522	519	538	-3,0	0,6	1.822	1.686	8,1	1,5	1,3	412	322	311	32,5	28,0	1.887	1.631	15,7	1,2	1,3		
MARCIANO	729	798	664	9,8	-8,6	2.607	2.343	11,3	2,1	1,8	532	428	541	-1,7	24,3	2.519	2.410	4,5	1,6	1,8		
MASSA MARTANA	113	115	171	-33,9	-1,7	482	544	-11,4	0,3	0,3	129	115	199	-35,2	12,2	515	699	-26,3	0,4	0,4		
MONT. CASTELLO DI VIBIO	27	25	37	-27,0	8,0	105	114	-7,9	0,1	0,1	6	13	20	-70,0	-53,8	101	103	-1,9	0,0	0,1		
PACIANO	38	24	58	-34,5	58,3	113	163	-30,7	0,1	0,1	25	17	35	-28,6	47,1	131	157	-16,6	0,1	0,1		
PANICALE	140	146	158	-11,4	-4,1	533	578	-7,8	0,4	0,4	143	115	144	-0,7	24,3	611	685	-10,8	0,4	0,4		
PASSIGNANO SUL TRASIMENO	355	149	291	22,0	138,3	895	795	12,6	1,0	0,6	130	132	108	20,4	-1,5	854	743	14,9	0,4	0,6		
PERUGIA	7.977	7.433	7.619	4,7	7,3	31.423	30.834	1,9	22,5	22,2	8.167	6.336	7.961	2,6	28,9	31.672	31.484	0,6	24,3	22,2		
PIEGARO	123	131	96	28,1	-6,1	448	406	10,3	0,3	0,3	111	104	103	7,8	6,7	418	406	3,0	0,3	0,3		
TODI	562	493	498	12,9	14,0	2.074	2.164	-4,2	1,6	1,5	585	355	535	9,3	64,8	2.144	2.212	-3,1	1,7	1,5		
TORGIANO	387	366	315	22,9	5,7	1.347	1.273	5,8	1,1	1,0	329	187	294	11,9	75,9	1.367	1.343	1,8	1,0	1,0		
TUORO SUL TRASIMENO	139	62	99	40,4	124,2	314	296	6,1	0,4	0,2	49	52	41	19,5	-5,8	314	289	8,7	0,1	0,2		
VALFABRICA	51	109	92	-44,6	-53,2	296	308	-3,9	0,1	0,2	58	59	59	-1,7	1,7	277	295	-6,1	0,2	0,2		
<b>CPI Città di Castello</b>	4.954	5.733	6.115	-19,0	-13,6	21.831	22.466	-2,8	14,0	15,5	4.538	3.854	5.463	-16,9	17,7	21.767	22.826	-4,6	13,5	15,2		
CITERNA	243	209	266	-6,6	16,3	766	722	6,1	0,7	0,5	129	80	104	24,0	61,3	747	698	7,0	0,4	0,5		
CITTA' DI CASTELLO	1.768	2.153	1.774	-0,3	-17,9	7.623	7.156	6,5	5,0	5,4	1.721	1.245	1.594	8,0	38,2	7.738	7.134	8,5	5,1	5,4		
COSTACCIARO	43	36	36	19,4	19,4	140	112	25,0	0,1	0,1	23	8	20	15,0	187,5	101	89	13,5	0,1	0,1		
FOSSATO DI VICO	255	243	159	60,4	4,9	913	735	24,2	0,7	0,6	277	161	155	78,7	72,0	870	773	12,5	0,8	0,6		
GUBBIO	1.158	1.121	2.197	-47,3	3,3	5.728	8.113	-29,4	3,3	4,1	1.146	1.000	2.224	-48,5	14,6	5.854	8.568	-31,7	3,4	4,1		
LISCIANA NICCONI	24	36	30	-20,0	-33,3	90	79	13,9	0,1	0,1	10	14	20	-50,0	-28,6	78	83	-6,0	0,0	0,1		
MONT. SANTA MARIA TIBERINA	43	52	47	-8,5	-17,3	153	151	1,3	0,1	0,1	30	18	19	57,9	66,7	143	150	-4,7	0,1	0,1		
MONTONE	141	189	119	18,5	-25,4	606	286	111,9	0,4	0,4	113	128	76	48,7	-11,7	552	262	110,7	0,3	0,4		
PIETRALUNGA	63	48	36	75,0	31,3	183	136	34,6	0,2	0,1	36	20	27	33,3	80,0	175	131	33,6	0,1	0,1		
SAN GIUSTINO	380	564	508	-25,2	-32,6	1.855	1.780	4,2	1,1	1,3	313	364	442	-29,2	-14,0	1.805	1.771	1,9	0,9	1,3		
SCHeggia E PASCELUPO	21	15	29	-27,6	40,0	95	73	30,1	0,1	0,1	31	13	23	34,8	138,5	97	68	42,6	0,1	0,1		
SIGILLO	68	64	61	11,5	6,3	263	264	-0,4	0,2	0,2	67	76	76	-11,8	-11,8	253	255	-0,8	0,2	0,2		
UMBERTIDE	747	1.003	853	-12,4	-25,5	3.416	2.859	19,5	2,1	2,4	642	727	683	-6,0	-11,7	3.354	2.844	17,9	1,9	2,3		
<b>CPI Foligno</b>	7.029	7.105	6.738	4,3	-1,1	27.075	26.410	2,5	19,8	19,2	6.588	5.264	6.489	1,5	25,2	27.460	26.596	3,3	19,6	19,2		
BEVAGNA	137	189	145	-5,5	-27,5	674	545	23,7	0,4	0,5	121	139	145	-16,6	-12,9	649	598	8,5	0,4	0,5		
CAMPELLO SUL CLITUNNO	94	157	110	-14,5	-40,1	511	429	19,1	0,3	0,4	78	97	83	-6,0	-19,6	488	384	27,1	0,2	0,3		
CASCIA	422	175	368	14,7	141,1	938	757	23,9	1,2	0,7	204	123	142	43,7	65,9	931	676	37,7	0,6	0,7		
CASTEL RITALDI	74	69	93	-20,4	7,2	280	302	-7,3	0,2	0,2	66	49	64	3,1	34,7	320	263	21,7	0,2	0,2		
CERRETO DI SPOLETO	19	18	43	-55,8	5,6	108	159	-32,1	0,1	0,1	34	8	62	-46,2	325,0	105	168	-37,5	0,1	0,1		
FOLIGNO	1.832	1.990	1.767	3,7	-7,9	7.652	7.476	2,4	5,2	5,4	2.041	1.737	1.990	2,6	17,5	7.912	7.620	3,8	6,1	5,5		
GIANO DELL'UMBRIA	121	189	121	0,0	-36,0	503	504	-0,2	0,3	0,4	99	104	103	-3,9	-4,8	493	488	1,0	0,3	0,3		
GUALDO CATTANEO	574	740	504	13,9	-22,4	2.512	2.170	15,8	1,6	1,8	505	487	537	-6,0	3,7	2.396	2.067	15,9	1,5	1,7		
GUALDO TADINO	339	326	336	0,9	4,0	1.438	1.864	-22,9	1,0	1,0	395	345	366	7,9	14,5	1.549	1.905	-18,7	1,2	1,1		
MONTEFALCO	173	238	149	16,1	-27,3	664	716	-7,3	0,5	0,5	122	76	132	-7,6	60,5	685	882	-22,3	0,4	0,5		
MONT. ELEONE DI SPOLETO	28	13	14	100,0	115,4	53	46	15,2	0,1	0,0	4	5	2	100,0	-20,0	55	41	34,1	0,0	0,0		
NOCERA UMBRA	197	175	209	-5,7	12,6	734	750	-2,1	0,6	0,5	178	127	195	-8,7	40,2	777	812	-4,3	0,5	0,5		
NORCIA	385	282	368	4,6	36,5	1.245	1.212	2,7	1,1	0,9	320	241	328	-2,4	32,8	1.233	1.216	1,4	1,0	0,9		
POGGIODOMO	4	1	2	100,0	300,0	6	3	100,0	0,0	0,0	0	1	1	-100,0	-100,0	4	5	-20,0	0,0	0,0		
PRECI	40	29	40	0,0	37,9	117	93	25,8	0,1	0,1	19	19	16	18,8	0,0	102	102	0,0	0,1	0,1		
SANT'ANATOLIA DI NARCO	23	17	43	-46,5	35,3	82	134	-38,8	0,1	0,1	15	11	24	-37,5	36,4	83	127	-34,6	0,0	0,1		
SCHEGGINO	26	17	32	-18,8	52,9	84	119	-29,4	0,1	0,1	14	15	39	-64,1	-6,7	85	113	-24,8	0,0	0,1		
SELLANO	14	23	27	-48,1	-39,1	72	103	-30,1	0,0	0,1	14	14	16	-12,5	0,0	95	90	5,6	0,0	0,1		
SPELLO	341	333	253	34,8	2,4	1.193	976	22,2	1,0	0,8	260	207	210	23,8	25,6	1.135	1.029	10,3	0,8	0,8		
SPOLETO	1.758	1.691	1.695	3,7	4,0	6.477	6.523	-0,7	5,0	4,6	1.769	1.108	1.699	4,1	59,7	6.665	6.528	2,1	5,3	4,7		
TREVI	399	374	369	8,1	6,7	1.583	1.328	19,2	1,1	1,1	307	325	296	3,7	-5,5	1.570	1.297	21,0	0,9	1,1		
VALLO DI NERA	1	5	16	-93,8	-80,0	16	54	-70,4	0,0	0,0	2	1	13	-84,6	100,0	17	41	-58,5	0,0	0,0		
VALTOPINA	28	54	34	-17,6	-48,1	133	147	-9,5	0,1	0,1	21	25	26	-19,2	-16,0	131	144	-9,7	0,1	0,1		
<b>CPI Terni</b>	5.425	6.305	5.562	-2,5	-14,0	23.276	23.258	0,1	15,3	16,5	5.491	4.758	5.644	-2,7	15,4	23.741	23.578	0,7	16,3	16,6		
ACQUASPARTA	101	97	102	-1,0	4,1	380	381	-0,3	0,3	0,3	94	97	78	20,5	-3,1	405	366	10,7	0,3	0,3		
ALMANO	24	19	23	4,3	26,3	62	58	6,9	0,1	0,0	17	6	12	41,7	183,3	57	56	1,8	0,1	0,0		

## INGRESSI E USCITE DALLA DISOCCUPAZIONE AI SENSI DEL D.LGS. 181/00

Un indicatore della crisi in atto è senza dubbio il forte incremento registrato negli ultimi anni dal numero degli ingressi nella disoccupazione "amministrativa", costituiti dalle nuove iscrizioni ai Centri per l'impiego ai sensi del D.lgs. 181/2000 e dai rientri dallo stato di sospensione (ex precari con contratti a termine di breve durata che superano la no tax area).

Questo numero, sempre in crescita dalla fine del 2008, nel corso del 2010 si era leggermente ridotto - mantenendosi, tuttavia, ben al di sopra dei valori che si registravano nel corso del 2008 - tornando a crescere nel quarto trimestre e mantenendo tale tendenza anche nel primo semestre dell'anno in corso. Si consideri che nel complesso dei primi sei mesi del 2011 il numero di ingressi nella disoccupazione (16.794) supera di oltre 300 unità quello già elevatissimo registrato nel primo semestre 2009 e di quasi 1.500 unità quello dell'analogo periodo del 2010.

Più in particolare nel secondo trimestre del 2011 complessivamente gli ingressi nella disoccupazione sono stati 7.270, oltre 1.000 in più che nell'analogo periodo del 2010 (+17%), e al tempo stesso oltre 1.800 in più dell'analogo periodo di tre anni prima.

Rispetto al 2010 la crescita è stata determinata principalmente dalla componente maschile (+18,8%), a cui si doveva la maggior parte dell'incremento del 2009 e che nel 2010 erano leggermente diminuite. Anche gli ingressi delle donne superano nettamente quelli del secondo trimestre 2010 (+15,3%).

A differenza che nel primo trimestre la crescita è presente contando anche solo le DID - dichiarazioni di immediata disponibilità - (4.421, +8,9%), ossia escludendo i rientri nella disoccupazione dallo stato di sospensione, che comunque indicano la perdita di una occupazione seppur precaria. Rispetto al secondo trimestre 2010, infatti, sono aumentate sia le iscrizioni da parte di soggetti che hanno appena perso un lavoro "stabile" (1.382, +6,8%) o che lo hanno perso e non si sono immediatamente recati al CPI (2.056, +8,4%) - la cui numerosità risulta ben superiore a quella del 2008 - sia i rientri da sospensione (2.457, +36,9%) da parte di soggetti che hanno comunque perso un lavoro, sebbene di "breve durata".

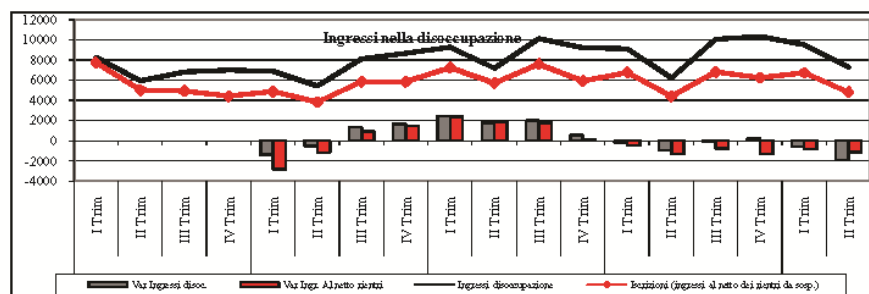

Ingressi nella disoccupazione	II Trim. 2011	I Trim. 2011	II Trim. 2010	VAR ANNUA	VAR TRIM	Lug.10- Giu. 11	Lug.09- Giu. 10	VAR ANNUA
<b>MASCHI</b>								
Totale ingressi	3.512	4.482	2.967	18,8	-21,6	17.217	15.680	9,8
di cui Iscrizioni (ingressi al netto dei rientri da sosp.)	2.427	3.223	2.201	10,3	-24,7	11.521	11.547	-0,2
Incidenza rientri da sosp.	30,9	28,1	25,6			33,1	26,4	
<b>FEMMINE</b>								
Totale ingressi	3.758	5.042	3.259	15,3	-25,5	19.965	18.984	5,2
di cui Iscrizioni (ingressi al netto dei rientri da sosp.)	2.386	3.521	2.220	7,5	-32,2	13.119	13.182	-0,5
Incidenza rientri da sosp.	36,5	30,2	31,9			34,3	30,6	
<b>TOTALE</b>								
Totale ingressi	7.270	9.524	6.216	17,0	-23,7	37.182	34.664	7,3
di cui Iscrizioni (ingressi al netto dei rientri da sosp.)	4.813	6.744	4.421	8,9	-28,6	24.640	24.729	-0,4
Incidenza rientri da sosp.	33,8	29,2	28,9			33,7	28,7	
<b>PRESENZA FEMMINILE</b>								
Totale ingressi	51,7	52,9	52,4			53,7	54,8	
di cui Iscrizioni (ingressi al netto dei rientri da sosp.)	49,6	52,2	50,2			53,2	53,3	

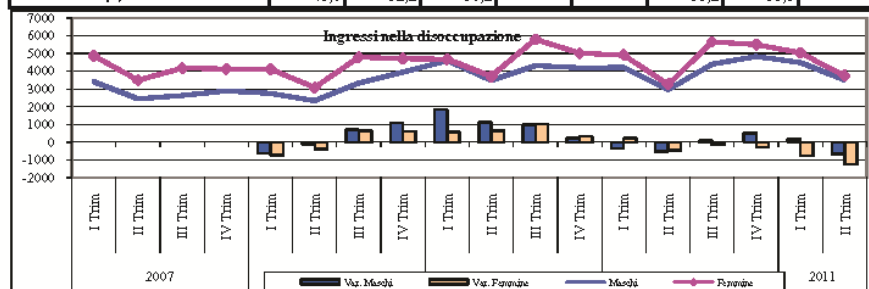

Uscite dalla disoccupazione	II Trim. 2011	I Trim. 2011	II Trim. 2010	VAR ANNUA	VAR TRIM	Lug.10- Giu. 11	Lug.09- Giu. 10	VAR ANNUA
<b>MASCHI</b>								
Totale Uscite	3.655	3.451	3.142	16,3	5,9	12.896	10.527	22,5
di cui Cancellazioni (Uscite al netto delle sospensioni da disoccup.)	1.625	1.723	1.571	3,4	-5,7	5.964	5.337	11,7
Incidenza uscite per sospensione	55,5	50,1	50,0			53,8	49,3	
<b>FEMMINE</b>								
Totale Uscite	3.807	3.996	3.344	13,8	-4,7	15.301	13.219	15,8
di cui Cancellazioni (Uscite al netto delle sospensioni da disoccup.)	1.518	1.790	1.500	1,2	-15,2	7.080	6.455	8,9
Incidenza uscite per sospensione	60,1	55,2	55,1			54,1	51,2	
<b>TOTALE</b>								
Totale Uscite	7.462	7.447	6.486	15,0	0,2	28.197	23.746	18,7
di cui Cancellazioni (Uscite al netto delle sospensioni da disoccup.)	3.143	3.513	3.071	2,3	-10,5	12.994	11.792	10,2
Incidenza uscite per sospensione	57,9	52,8	52,7			53,9	50,3	
<b>PRESENZA FEMMINILE</b>								
Totale Uscite	51,0	53,7	51,6			54,3	55,7	
di cui Cancellazioni (Uscite al netto delle sospensioni da disoccup.)	48,3	51,0	48,8			54,1	54,7	

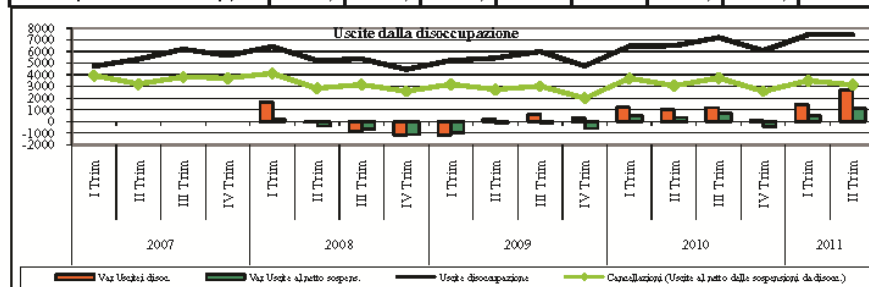



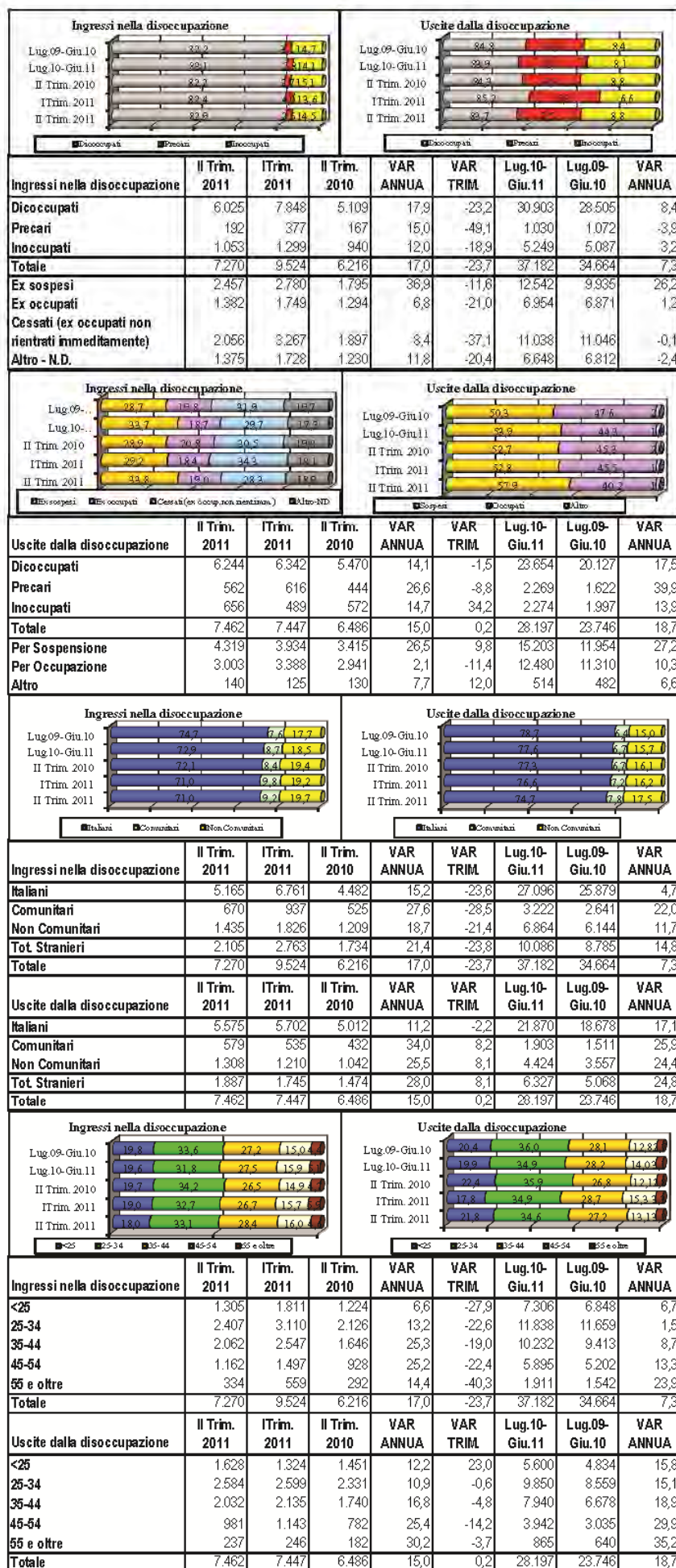

Sia per gli uomini, sia per le donne la crescita degli ingressi è prodotta principalmente dai rientri da sospensione; tuttavia, per entrambi i sessi risulta rilevante anche la crescita delle DID (+10,3% per gli uomini e +7,5% per le donne).

Le uscite sono aumentate in maniera significativa (+15%) per entrambi i sessi (16,3% per gli uomini e +13,8% per le donne) ma gran parte di tale crescita si deve alla componente "temporanea" che produce una sospensione dello status di disoccupato (+26,5%); la crescita delle uscite che producono una cancellazione dalla disoccupazione si limita al 2,3% (+2,1% se a seguito di una ricollocazione). La crescita di quest'ultime risulta ancor più contenuta per le donne (+1,2% a fronte del +3,4% per gli uomini).

Si noti che nel secondo trimestre il numero complessivo delle uscite, nonostante l'incremento leggermente più contenuto, ha superato quello delle entrate con conseguente lieve flessione del numero degli iscritti ai Centri; si noti, invece, che non considerando i rientri e le uscite per sospensione, il numero dei disoccupati sarebbe continuato ad aumentare.

Va, inoltre, osservato che la crescita degli ingressi è prodotta principalmente dai disoccupati con esperienze lavorative pregresse ma risulta rilevante anche per i precari, ossia da quei soggetti che restano iscritti pur lavorando, e per gli inoccupati.

Relativamente alla nazionalità, la crescita degli ingressi riguarda sia italiani che stranieri, risultando più elevata per i secondi (+21,4%), in particolare per quelli di nazionalità comunitaria (+27,6%). E' straniero il 29% dei nuovi disoccupati, un dato di oltre un punto più elevato rispetto al 2010, nonchè superiore a quello che si registra nelle uscite (25,3%).

La crescita degli ingressi nella disoccupazione risulta superiore alla media per le classi centrali; su 100 nuovi disoccupati 51 hanno comunque meno di 35 anni e circa 16 hanno superato i 45 anni.

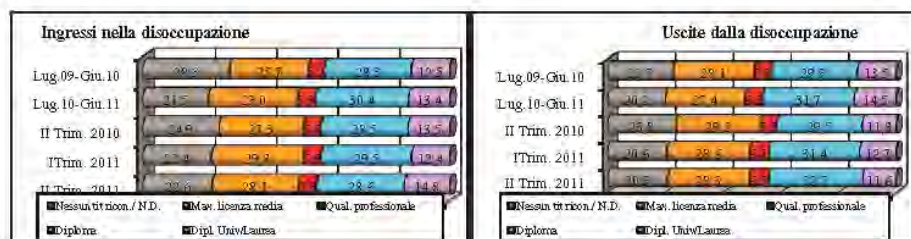

Ingressi nella disoccupazione	II Trim. 2011	ITrim. 2011	II Trim. 2010	VAR ANNUA	VAR TRIM.	Lug.10-Giu.11	Lug.09-Giu.10	VAR ANNUA
Nessun tit ricon./N.D.	1.642	2.136	1.547	6,1	-23,1	7.976	9.796	-18,6
Max. licenza media	2.046	2.842	1.699	20,4	-28,0	10.768	8.906	20,9
Qual. professionale	430	558	359	19,8	-22,9	2.176	1.798	21,0
Diploma	2.078	2.809	1.769	17,5	-26,0	11.288	9.824	14,9
Dipl. Univ/Laurea	1.074	1.179	842	27,6	-8,3	4.974	4.340	14,6
<b>Totale</b>	<b>7.270</b>	<b>9.524</b>	<b>6.216</b>	<b>17,0</b>	<b>-23,7</b>	<b>37.182</b>	<b>34.664</b>	<b>7,3</b>
Uscite dalla disoccupazione	II Trim. 2011	ITrim. 2011	II Trim. 2010	VAR ANNUA	VAR TRIM.	Lug.10-Giu.11	Lug.09-Giu.10	VAR ANNUA
Nessun tit ricon./N.D.	1.559	1.534	1.543	1,0	1,6	5.691	5.386	5,7
Max. licenza media	2.111	2.127	1.894	11,5	-0,8	7.716	6.681	15,5
Qual. professionale	486	498	368	32,1	-2,4	1.753	1.365	28,4
Diploma	2.437	2.342	1.913	27,4	4,1	8.950	7.101	26,0
Dipl. Univ/Laurea	869	946	768	13,2	-8,1	4.087	3.213	27,2
<b>Totale</b>	<b>7.462</b>	<b>7.447</b>	<b>6.486</b>	<b>15,0</b>	<b>0,2</b>	<b>28.197</b>	<b>23.746</b>	<b>18,7</b>

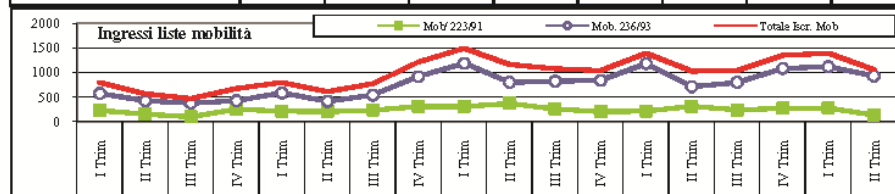

Iscrizioni Mobilità	II Trim. 2011	ITrim. 2011	II Trim. 2010	VAR ANNUA	VAR TRIM.	Lug.10-Giu.11	Lug.09-Giu.10	VAR ANNUA
<b>MASCHI</b>								
Mob 223/91	87	198	222	-60,8	-56,1	663	648	2,3
Mob. 236/93	601	677	460	30,7	-11,2	2.399	2.183	9,9
<b>Totale ingressi Mobilità</b>	<b>688</b>	<b>875</b>	<b>682</b>	<b>0,9</b>	<b>-21,4</b>	<b>3.062</b>	<b>2.831</b>	<b>8,2</b>
<b>Incidenza 236/93</b>	<b>87,4</b>	<b>77,4</b>	<b>67,4</b>			<b>78,3</b>	<b>77,1</b>	
<b>FEMMINE</b>								
Mob 223/91	44	77	92	-52,2	-42,9	255	340	-25,0
Mob. 236/93	327	439	251	30,3	-25,5	1.524	1.365	11,6
<b>Totale ingressi Mobilità</b>	<b>371</b>	<b>516</b>	<b>343</b>	<b>8,2</b>	<b>-28,1</b>	<b>1.779</b>	<b>1.705</b>	<b>4,3</b>
<b>Incidenza 236/93</b>	<b>88,1</b>	<b>85,1</b>	<b>73,2</b>			<b>85,7</b>	<b>80,1</b>	
<b>TOTALE</b>								
Mob 223/91	131	275	314	-58,3	-52,4	918	988	-7,1
Mob. 236/93	928	1.116	711	30,5	-16,8	3.923	3.548	10,6
<b>Totale ingressi Mobilità</b>	<b>1.059</b>	<b>1.391</b>	<b>1.025</b>	<b>3,3</b>	<b>-23,9</b>	<b>4.841</b>	<b>4.536</b>	<b>6,7</b>
<b>Incidenza 236/93</b>	<b>87,6</b>	<b>80,2</b>	<b>69,4</b>			<b>81,0</b>	<b>78,2</b>	

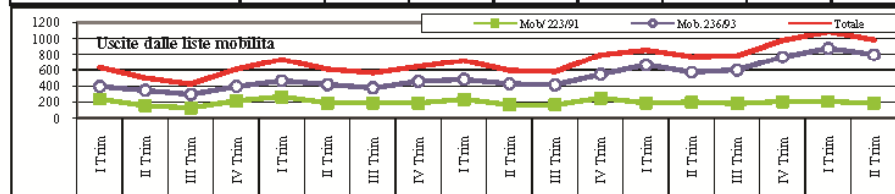

Uscite Mobilità	II Trim. 2011	ITrim. 2011	II Trim. 2010	VAR ANNUA	VAR TRIM.	Lug.10-Giu.11	Lug.09-Giu.10	VAR ANNUA
<b>MASCHI</b>								
Mob 223/91	118	132	140	-15,7	-10,6	461	515	-10,5
Mob. 236/93	508	517	336	51,2	-1,7	1.843	1.260	46,3
<b>Totale uscite Mobilità</b>	<b>626</b>	<b>649</b>	<b>476</b>	<b>31,5</b>	<b>-3,5</b>	<b>2.304</b>	<b>1.775</b>	<b>29,8</b>
<b>Incidenza 236/93</b>	<b>81,2</b>	<b>79,7</b>	<b>70,6</b>			<b>80,0</b>	<b>71,0</b>	
<b>FEMMINE</b>								
Mob 223/91	67	75	60	11,7	-10,7	319	290	10,0
Mob. 236/93	289	360	235	23,0	-19,7	1.198	935	28,1
<b>Totale uscite Mobilità</b>	<b>356</b>	<b>435</b>	<b>295</b>	<b>20,7</b>	<b>-18,2</b>	<b>1.517</b>	<b>1.225</b>	<b>23,8</b>
<b>Incidenza 236/93</b>	<b>81,2</b>	<b>82,8</b>	<b>79,7</b>			<b>79,0</b>	<b>76,3</b>	
<b>TOTALE</b>								
Mob 223/91	185	207	200	-7,5	-10,6	780	805	-3,1
Mob. 236/93	797	877	571	39,6	-9,1	3.041	2.195	38,5
<b>Totale uscite Mobilità</b>	<b>982</b>	<b>1.084</b>	<b>771</b>	<b>27,4</b>	<b>-9,4</b>	<b>3.821</b>	<b>3.000</b>	<b>27,4</b>
<b>Incidenza 236/93</b>	<b>81,2</b>	<b>80,9</b>	<b>74,1</b>			<b>79,6</b>	<b>73,2</b>	

Il numero degli ingressi nella disoccupazione dei soggetti privi di un titolo di studio o di cui non si ha l'informazione è l'unico a registrare una crescita contenuta (+6,1%); per tutti gli altri, invece, il numero degli ingressi è aumentato di circa il 20% superando il 27% nel caso dei laureati. Si deve ai laureati il 14,8% degli ingressi nella disoccupazione, una percentuale nettamente superiore a quella registrata nel caso degli ingressi nell'occupazione.

Il target più rappresentato è quello dei diplomati (28,6%) che precede quello dei soggetti con licenza media o elementare (28,1%).

Tra gli ingressi, rispetto all'analogo periodo del 2010, fa registrare una crescita inferiore alla media il numero delle iscrizioni alle liste di mobilità (1.059, +3,3%); di contro è invece aumentato in maniera più che proporzionale il numero delle uscite (982, +27,4%) che si mantiene però inferiore a quello delle entrate.

Tra le entrate a crescere è esclusivamente il numero delle iscrizioni ai sensi della L. 236/93 (+30,5%) mentre si sono più che dimezzate quelle della lista indennizzata (-58,3%) e ciò si è verificato sia per gli uomini sia per le donne.

Si noti che su 100 iscritti alle liste di mobilità 81,2 non beneficiano dell'indennizzo, una percentuale analoga per i due sessi. La maggior parte di essi ha, infatti, subito un licenziamento individuale (928); sono 115 i soggetti che sono stati oggetto di un licenziamento collettivo e 8 quelli che hanno perso il lavoro al termine della cassa integrazione straordinaria. Circa il 33% dei nuovi iscritti alla mobilità proviene dalle costruzioni, il 26% dall'industria in senso stretto, il 24% dai servizi e quasi 16% dal commercio. Più in particolare tra il manifatturiero il peso più rilevante lo hanno i comparti della metallurgia (7,6%), della lavorazione di minerali non metalliferi (2,9%) e del tessile e abbigliamento (0,8% e 3,5%); tra i servizi rispettivamente quelli di alloggio e ristorazione (7,8%) e di trasporto e magazzinaggio (5,3%).



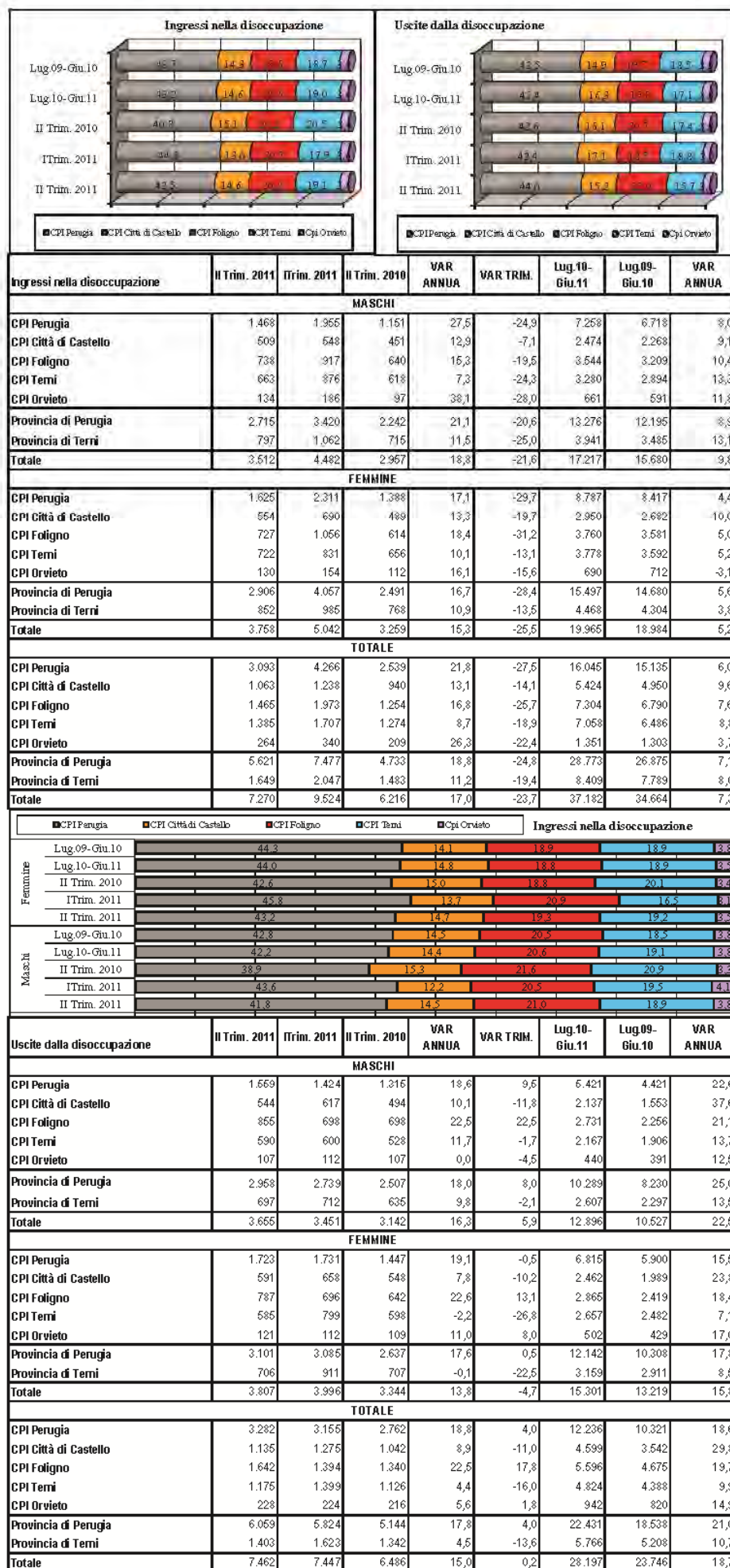

La crescita degli ingressi nella disoccupazione è presente in tutti e cinque Centri per l'impiego umbri, risultando particolarmente rilevante nell'area del CPI di Orvieto (+26,3%) e di Perugia (+21,8%).

Si noti che mentre per gli uomini il numero di ingressi è aumentato sensibilmente a Orvieto e a Perugia, per le donne l'incremento più rilevante si ha nel CPI di Foligno.

La crescita delle uscite è particolarmente rilevante per entrambi i sessi nell'area del CPI di Foligno e di Perugia.

## ISCRITTI AI SENSI D.LGS. 181/00

Dopo la lieve contrazione fatta registrare nel secondo trimestre 2010, il numero degli iscritti disponibili ai sensi del D.lgs. 181/2000 ha ripreso a crescere e tale tendenza è proseguita anche con l'inizio del 2011, superando al termine del primo trimestre quota 90.000; nel secondo trimestre, in analogia a quanto già avvenuto nel 2010, si registra una nuova, seppur contenuta, contrazione congiunturale, in quanto come visto il numero delle uscite ha superato quello delle entrate, nonostante il forte incremento registrato da quest'ultime. Ricordando che la mancata coincidenza del saldo tra le entrate e le uscite e la variazione dello stock dipende da movimenti che hanno modificato lo status occupazionale successivamente alla precedente estrazione dello stock degli iscritti, si evidenzia, tuttavia, che quest'ultimi, oltre alle persone alla reale ricerca di lavoro, vi sono anche soggetti che in realtà si iscrivono per altri motivi (ad esempio esenzione dal ticket) o che non sono più disponibili (trasferiti in altri luoghi senza darme comunicazione, lavoratori autonomi, ritirati dal lavoro, etc.) o che comunque non rispetteranno gli obblighi che l'iscrizione comporta. Tuttavia, se in passato l'aumento non risultava giustificato dalle tendenze economiche in atto, ora rappresenta, invece, un chiaro effetto della crisi e le sue dimensioni risultano ben superiori a quelle "abituale". Rispetto al termine del primo semestre del 2010, infatti, il numero degli iscritti (89.612) risulta di quasi 8.400 superiore (+10,3%). Considerando solamente coloro che hanno stipulato un patto di servizio - che può rappresentare una proxy più corretta del totale degli iscritti per vedere effettivamente chi è alla ricerca di un lavoro - emerge che essi spiegano circa il 93% dell'incremento. Al termine di giugno 2011, infatti, essi sono 44.653, il 49,8% degli iscritti, quasi 7.800 in più di 12 mesi prima quando rappresentavano il 45,4% degli iscritti.

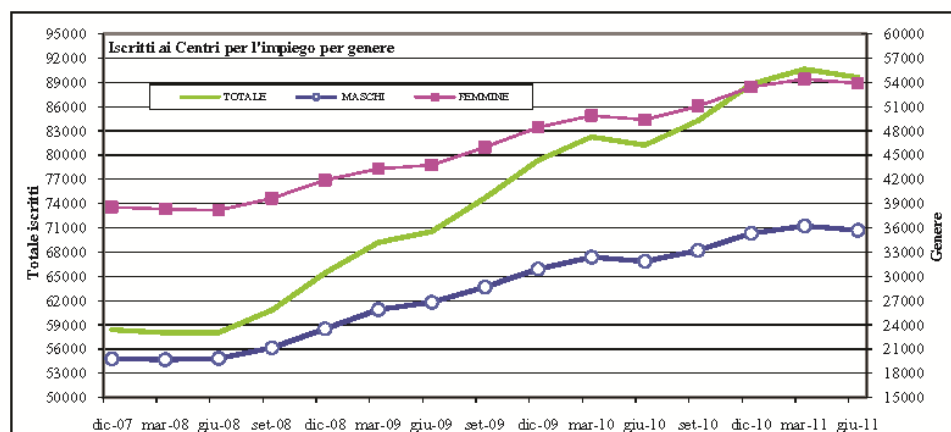

TASSO DI ISCRIZIONE*	I° Trim. 2011				II° Trim. 2010				I° Trim. 2011			
	M	F	T	Gap F/M	M	F	T	Gap F/M	M	F	T	Gap F/M
	12,5	18,5	15,5	6,0	11,1	17,0	14,1	5,8	12,7	18,7	15,7	6,0

Calcolato su popolazione (ISTAT) residente al 01/01/2010

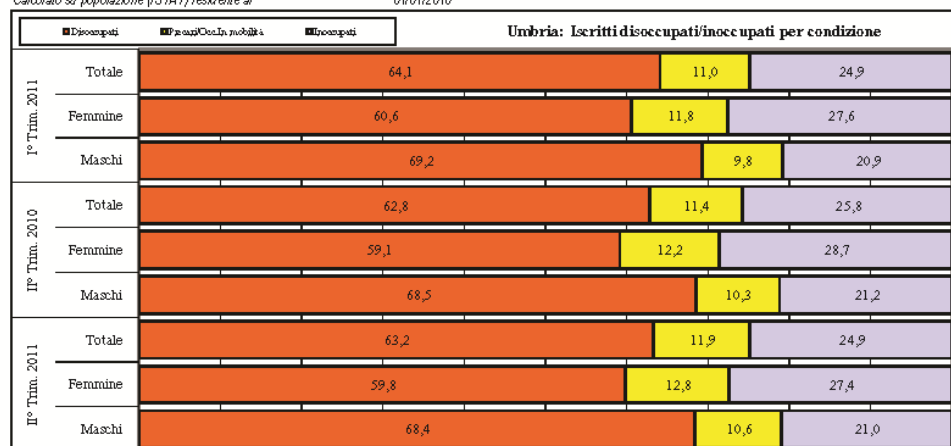

ISCRITTI	I° Trim. 2011				II° Trim. 2010				I° Trim. 2011			
	M	F	T	T.Fem	M	F	T	T.Fem	M	F	T	T.Fem
Disoccupati	24.218	31.919	56.137	56,9	21.633	28.937	50.570	57,2	24.917	32.757	57.674	56,8
Precari [Disoc.]	1.574	5.235	6.809	76,9	1.483	4.577	6.060	75,5	1.546	4.954	6.500	76,2
Occ.senza contratto [Disoc.]	196	286	482	59,3	199	254	453	56,1	182	206	388	53,1
Occ.iscritti mobilità [Disoc.]	2.215	1.674	3.889	43,0	1.785	1.430	3.215	44,5	2.021	1.470	3.491	42,1
Occ. senza contratto [Inoc.]	138	151	289	52,2	120	166	286	58,0	138	133	271	49,1
Inoccupati	7.377	14.629	22.006	66,5	6.646	14.018	20.664	67,8	7.442	14.880	22.322	66,7
<b>TOT. DISOC./INOCCUPATI</b>	<b>35.718</b>	<b>53.894</b>	<b>89.612</b>	<b>60,1</b>	<b>31.866</b>	<b>49.382</b>	<b>81.248</b>	<b>60,8</b>	<b>36.246</b>	<b>54.400</b>	<b>90.646</b>	<b>60,0</b>
SOSPESI DALLA DISOC.	2.452	3.002	5.454	55,0	2.195	2.679	4.874	55,0	1.839	2.289	4.128	55,5
ALTRI-Occ.Sospesi dal lav.	85	68	153	44,4	104	89	193	46,1	87	78	165	47,3
ALTRI-Occ.in cerca altro lav.	25	51	76	67,1	28	50	78	64,1	24	52	76	68,4
<b>DISOC./INOCCUP. CON PATTO</b>	<b>19.237</b>	<b>25.416</b>	<b>44.653</b>	<b>56,9</b>	<b>15.916</b>	<b>20.975</b>	<b>36.891</b>	<b>56,9</b>	<b>19.472</b>	<b>25.572</b>	<b>45.044</b>	<b>56,8</b>
<b>Incid. Con Patto</b>	<b>53,9</b>	<b>47,2</b>	<b>49,8</b>		<b>49,9</b>	<b>42,5</b>	<b>45,4</b>		<b>53,7</b>	<b>47,0</b>	<b>49,7</b>	

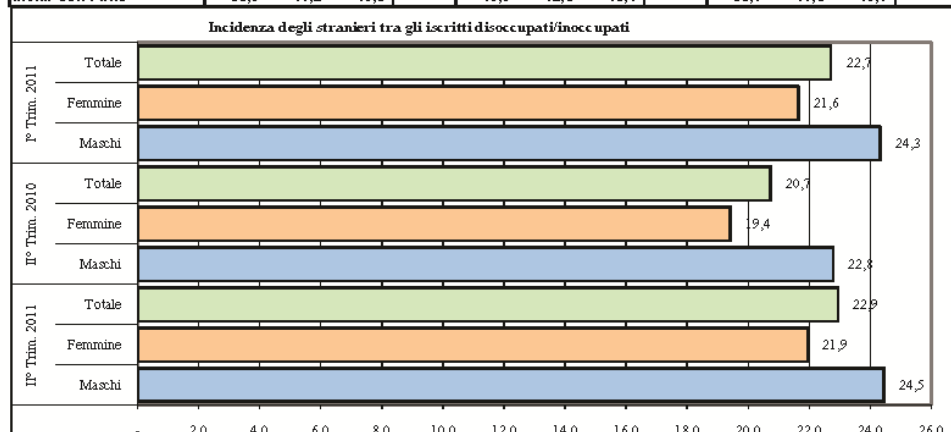

DISOC./INOCCUPATI	I° Trim. 2011				II° Trim. 2010				I° Trim. 2011			
	M	F	T	T.Fem	M	F	T	T.Fem	M	F	T	T.Fem
<b>Italiani</b>	<b>26.982</b>	<b>42.068</b>	<b>69.050</b>	<b>60,9</b>	<b>24.606</b>	<b>39.794</b>	<b>64.400</b>	<b>61,8</b>	<b>27.429</b>	<b>42.623</b>	<b>70.052</b>	<b>60,8</b>
Altri Paesi UE	1.936	4.183	6.119	68,4	1.528	3.277	4.805	68,2	1.945	4.177	6.122	68,2
Paesi extra UE	6.800	7.643	14.443	52,9	5.732	6.311	12.043	52,4	6.872	7.600	14.472	52,5
<b>Tot. Stranieri</b>	<b>8.736</b>	<b>11.826</b>	<b>20.562</b>	<b>57,5</b>	<b>7.260</b>	<b>9.588</b>	<b>16.848</b>	<b>56,9</b>	<b>8.817</b>	<b>11.777</b>	<b>20.594</b>	<b>57,2</b>
<b>TOT. DISOC./INOCCUPATI</b>	<b>35.718</b>	<b>53.894</b>	<b>89.612</b>	<b>60,1</b>	<b>31.866</b>	<b>49.382</b>	<b>81.248</b>	<b>60,8</b>	<b>36.246</b>	<b>54.400</b>	<b>90.646</b>	<b>60,0</b>

Umbria: Iscritti disoccupati/inoccupati per età													<div><div>&lt;25</div><div>25-34</div><div>35-44</div><div>45-54</div><div>55 e +</div></div>				
F° Trim. 2011	Totale	12,0	27,7				27,5				19,5				13,3		
	Femmine	10,3	27,6				29,2				20,4				12,5		
	Maschi	14,6	27,7				24,9				18,1				14,6		
I° Trim. 2010	Totale	11,8	28,8				27,7				19,1				12,6		
	Femmine	10,1	29,0				29,5				19,7				11,6		
	Maschi	14,4	28,6				24,9				18,1				14,1		
II° Trim. 2011	Totale	11,3	27,2				27,7				19,9				13,9		
	Femmine	9,6	27,2				29,5				20,8				13,0		
	Maschi	13,9	27,3				25,2				18,5				15,2		

DISOC./INOCCUPATI	I° Trim. 2011				I° Trim. 2010				F° Trim. 2011			
	U	F	T	T.Fem	U	F	T	T.Fem	U	F	T	T.Fem
<20	1.070	814	1.884	43,2	927	737	1.664	44,3	1.195	919	2.114	43,5
20-24	3.877	4.337	8.214	52,8	3.650	4.273	7.923	53,9	4.106	4.682	8.788	53,3
25-29	4.717	6.691	11.408	58,7	4.576	6.600	11.176	59,1	4.922	6.960	11.882	58,6
30-34	5.029	7.959	12.988	61,3	4.528	7.733	12.261	63,1	5.135	8.072	13.207	61,1
35-39	4.916	8.463	13.379	63,3	4.256	7.844	12.100	64,8	4.890	8.498	13.388	63,5
40-44	4.074	7.413	11.487	64,5	3.677	6.708	10.385	64,6	4.124	7.375	11.499	64,1
45-49	3.650	6.387	10.037	63,6	3.137	5.586	8.723	64,0	3.582	6.340	9.922	63,9
50-54	2.954	4.828	7.782	62,0	2.619	4.166	6.785	61,4	2.982	4.769	7.751	61,5
55-59	2.732	3.771	6.503	58,0	2.376	3.268	5.644	57,9	2.717	3.729	6.446	57,8
60-64	1.890	2.507	4.397	57,0	1.527	1.993	3.520	56,6	1.844	2.406	4.250	56,6
65 e +	809	724	1.533	47,2	593	474	1.067	44,4	749	650	1.399	46,5
TOT. DISOC./INOCCUPATI	35.718	53.894	89.612	60,1	31.866	49.382	81.248	60,8	36.246	54.400	90.646	60,0

Iscritti disoccupati/inoccupati per livello di studio																
F° Trim. 2011	Totale	22,3				32,3				5,0				28,2	2,7	10,3
	Femmine	20,5				31,2				4,9				29,4	2,8	11,7
	Maschi	24,8				34,0				5,1				26,4	2,6	8,1
I° Trim. 2010	Totale	22,9				31,9				4,9				27,9	2,6	10,4
	Femmine	20,7				31,0				4,9				29,3	2,8	11,9
	Maschi	26,4				33,4				4,9				25,7	2,5	8,2
II° Trim. 2011	Totale	22,1				32,4				5,0				27,9	1,9	10,7
	Femmine	20,5				31,0				4,9				29,1	2,5	12,3
	Maschi	24,6				34,4				5,1				26,0	1,7	8,4

<div><div>Iscritti, tit. ricon non disponibile</div><div>Max. licenza media</div><div>Qual. professionale</div><div>Diploma</div><div>Corsi dip.univ./parauniv.-fini scopo</div><div>Laurea e tit post laurea</div></div>												
ISCRITTI	I° Trim. 2011				I° Trim. 2010				F° Trim. 2011			
	U	F	T	T.Fem	U	F	T	T.Fem	U	F	T	T.Fem
Nessun tit ricon-non disponibile	8.784	11.037	19.821	55,7	8.407	10.222	18.629	54,9	9.002	11.167	20.169	55,4
Max. licenza media	12.295	16.700	28.995	57,6	10.631	15.295	25.926	59,0	12.326	16.953	29.279	57,9
Qual. professionale	1.827	2.651	4.478	59,2	1.551	2.406	3.957	60,8	1.847	2.692	4.539	59,3
Diploma	9.296	15.676	24.972	62,8	8.187	14.457	22.644	63,8	9.577	15.974	25.551	62,5
Corsi dip.univ./parauniv.-Fini scopo	525	1.221	1.746	69,9	492	1.133	1.625	69,7	546	1.246	1.792	69,5
Laurea quinquennale	2.915	6.443	9.358	68,9	2.539	5.736	8.275	69,3	2.880	6.214	9.094	68,3
Tit. post-laurea	76	166	242	68,6	59	133	192	69,3	68	154	222	69,4
TOT. DISOC./INOCCUPATI	35.718	53.894	89.612	60,1	31.866	49.382	81.248	60,8	36.246	54.400	90.646	60,0

Dettaglio lauree	I° Trim. 2011				I° Trim. 2010				F° Trim. 2011			
	U	F	T	T.Fem	U	F	T	T.Fem	U	F	T	T.Fem
Laurea - gruppo scientifico	84	92	176	52,3	72	93	165	56,4	79	79	158	50,0
Laurea - Gruppo chimico	84	183	267	68,5	72	162	234	69,2	87	186	273	68,1
Laurea - Gruppo geo-biologico	148	334	482	69,3	130	285	415	68,7	145	308	453	68,0
Laurea - Gruppo medico	54	92	146	63,0	39	81	120	67,5	48	97	145	66,9
Laurea - Gruppo ingegneria	467	202	669	30,2	409	189	598	31,6	469	204	673	30,3
Laurea - Gruppo architettura	94	166	260	63,8	86	133	219	60,7	92	156	248	62,9
Laurea - Gruppo agrario	154	200	354	56,5	141	180	321	56,1	155	193	348	55,5
Laurea - Gruppo economico-statistico	394	647	1041	62,2	345	572	917	62,4	390	631	1021	61,8
Laurea - Gruppo politico-sociale	432	883	1315	67,1	394	804	1198	67,1	452	893	1345	66,4
Laurea - Gruppo giuridico	258	764	1022	74,8	231	688	919	74,9	243	744	987	75,4
Laurea in gruppo letterario	349	1226	1575	77,8	309	1141	1450	78,7	337	1163	1500	77,5
Laurea - Gruppo linguistico	87	595	682	87,2	80	555	635	87,4	97	585	682	85,8
Laurea - Gruppo insegnamento	64	445	509	87,4	51	378	429	88,1	60	410	470	87,2
Laurea - Gruppo psicologico	31	188	219	85,8	22	164	186	88,2	27	181	208	87,0
Laurea - Gruppo educazione fisica	89	120	209	57,4	73	112	185	60,5	91	115	206	55,8
Laurea - Gruppo difesa e sicurezza	7	19	26	73,1	2	13	15	86,7	4	16	20	80,0
Laurea -Altro	119	287	406	70,7	83	186	269	69,1	104	253	357	70,9
Tit. post-laurea-area alberghiera, turistica e ricreativa	11	9	20	45,0	12	10	22	45,5	12	10	22	45,5
Tit. post-laurea-area amministrativa, economica e commerciale	13	30	43	69,8	11	29	40	72,5	11	31	42	73,8
Tit. post-laurea-area biologico-ambientale	0	3	3	100,0	1	3	4	75,0	0	3	3	100,0
Tit. post-laurea-area esperti in organizzazione del settore della	1	1	2	50,0	1	1	2	50,0	1	1	2	50,0
Tit. post-laurea-area della formazione e della comunicazione	11	25	36	69,4	9	32	41	78,0	11	29	40	72,5
Tit. post-laurea-area informatica	0	1	1	100,0	0	1	1	100,0	0	1	1	100,0
Tit. post-laurea-area meccanica, manifatturiera e industriale	5	0	5	0,0	4	0	4	0,0	5	0	5	0,0
Tit. post-laurea-area medico-socio-sanitaria	1	5	6	83,3	0	3	3	100,0	1	5	6	83,3
Tit. post-laurea-area scientifica	5	3	8	37,5	6	4	10	40,0	4	3	7	42,9
Tit. post-laurea-area umanistica	2	22	24	91,7	2	20	22	90,9	2	23	25	92,0
Tit. post-laurea-Altro	18	37	55	67,3	10	22	32	68,8	17	29	46	63,0
Tit. post-laurea-Dottorato	9	30	39	76,9	3	8	11	72,7	4	19	23	82,6

Il tasso di iscrizione (rapporto tra gli iscritti disponibili e popolazione in età lavorativa), ha raggiunto il 15,5%, 1,4 punti in più rispetto a fine giugno 2010.

Oltre al numero dei disponibili è aumentato rispetto al 2010 anche quello dei "sospesi dalla disoccupazione" (5.454, +11,9%), soggetti che lavorano con contratto inferiore a 8 mesi (4 se giovani) percependo un reddito superiore alla no tax area al termine del quale torneranno ad essere disoccupati; il loro aumento, particolarmente rilevante spiega la lieve flessione congiunturale dei disponibili rispetto al precedente trimestre.

Ad aumentare è stato principalmente il numero di iscritti disponibili di sesso maschile (+12,1% a fronte di +9,1% che si ha per le donne); tuttavia, le donne continuano ad essere nettamente maggioritarie costituendo ora il 60,1% dei disponibili umbri (53.894).

A crescere è soprattutto il numero dei disoccupati in senso stretto (+11%), che ora rappresentano il 63,2% dei disponibili, circa mezzo punto in più dell'anno precedente. Ancor più marcata in termini percentuali (+15,3%) la crescita nel caso dei precari (occupati con reddito che non supera il limite della no tax area o iscritti alla mobilità) il cui peso sfiora ora il 12%; la crescita è risultata invece più contenuta per gli inoccupati (+6,4%) il cui peso è diminuito di quasi un punto (24,9%).

L'incremento per gli stranieri (+22%) è risultato sensibilmente superiore a quello degli italiani (+7,2%), in particolare per quanto riguarda la componente comunitaria (+27,3%). La loro presenza è salita così in un anno dal 20,7% al 22,9% degli iscritti, percentuale che nel caso degli uomini è addirittura del 24,5% (era il 22,8%). La presenza femminile tra gli stranieri (57,5%) è più contenuta di quella media, in particolare tra i non comunitari (52,9%) che rappresentano circa il 70% del totale; di contro, le donne sono nettamente maggioritarie tra i comunitari (68,4%).

Continua ad aumentare l'età media degli iscritti. Il peso degli over 45, infatti, è salito al 33,8%, oltre 2 punti in più che al termine del secondo trimestre 2010; di contro, quello degli under 30 è sceso dal 25,6% al 24%. A seguito di ciò la classe modale non è più, come in passato, la 30-34 ma la 35-39 che conta ora quasi il 15% degli iscritti. L'età media delle donne risulta sensibilmente più elevata di quella degli uomini; per esse il peso delle classi centrali (30-44 anni) è di circa 6 punti superiore a quello degli uomini (44,2% a fronte del 39,2%) mentre è sensibilmente più contenuto quello degli under 30 (22% a fronte del 27,1%).



Umbria: Iscritti disoccupati/inoccupati per età										I	II	III	IV	V	VI	VII	VIII	N.D.			
1° Trim. 2011	Totale	5,7	25,8	15,0	8,0	8,1	2,2	18,2	16,5												
	Femmine	6,3	28,3	16,6	9,8	4,4	1,9	17,9	14,8												
	Maschi	4,7	21,9	12,6	5,2	13,7	3,8	18,5	19,0												
2° Trim. 2010	Totale	5,9	27,4	15,6	6,8	7,6	2,2	19,1	14,8												
	Femmine	6,6	30,1	17,2	8,3	4,3	1,1	18,6	13,0												
	Maschi	4,9	23,4	13,0	4,5	12,6	3,8	19,8	17,6												
3° Trim. 2011	Totale	5,8	25,6	14,9	7,7	8,1	2,2	18,2	16,8												
	Femmine	6,5	28,2	16,4	9,6	4,3	1,1	18,0	15,1												
	Maschi	4,7	21,7	12,5	4,9	13,8	3,8	18,5	19,3												
DISOC./INOCCUPATI										II° Trim. 2011				II° Trim. 2010				I° Trim. 2011			
										M	F	T	T.Fem	M	F	T	T.Fem	M	F	T	T.Fem
I - Legislatori, dirigenti e imprenditori										225	269	494	54,5	189	231	420	55,0	221	259	480	54,0
II - Prof.intel.scientif. e el.spec.										1.695	3.527	5.222	67,5	1.561	3.252	4.813	67,6	1.706	3.424	5.130	66,7
III - Professioni tecniche										7.762	15.205	22.967	66,2	7.447	14.849	22.296	66,6	7.951	15.418	23.369	66,0
IV - Impiegati										4.480	8.854	13.334	66,4	4.144	8.518	12.662	67,3	4.564	9.017	13.581	66,4
V - Prof.qual.commerc.e serv.										1.756	5.154	6.910	74,6	1.425	4.120	5.545	74,3	1.876	5.345	7.221	74,0
VI - Artigiani, op.special.e agric.										4.913	2.338	7.251	32,2	4.014	2.123	6.137	34,6	4.972	2.405	7.377	32,6
VII - Cond.impianti e op.semiq.										1.357	697	2.054	33,9	1.196	683	1.879	36,3	1.376	728	2.104	34,6
VIII - Professioni non qualificate										6.625	9.716	16.341	59,5	6.295	9.198	15.493	59,4	6.710	9.750	16.460	59,2
non disponibile										6.905	8.134	15.039	54,1	5.595	6.408	12.003	53,4	6.870	8.054	14.924	54,0
TOT. DISOC./INOCCUPATI										35.718	53.894	89.612	60,1	31.866	49.382	81.248	60,8	36.246	54.400	90.646	60,0

Iscritti disoccupati/inoccupati per durata dell'iscrizione					■ 0-3 mesi	■ 4-6 mesi	■ 7-12 mesi	■ 13-23 mesi	■ 24 mesi e oltre
1° Trim. 2011	Totale	7,4	5,7	8,6	16,2	62,2			
	Femmine	6,4	5,0	7,5	14,6	66,5			
	Maschi	8,8	6,9	10,1	18,5	55,8			
2° Trim. 2011	Totale	5,7	6,3	11,4	16,4	60,3			
	Femmine	4,8	5,4	10,1	14,0	65,7			
	Maschi	7,0	7,7	13,3	20,2	51,8			
3° Trim. 2011	Totale	5,7	5,7	9,5	14,7	64,5			
	Femmine	4,8	5,0	8,4	13,5	68,3			
	Maschi	7,0	6,6	11,2	16,5	58,7			

ISCRITTI	II° Trim. 2011				II° Trim. 2010				I° Trim. 2011			
	M	F	T	T.Fem	M	F	T	T.Fem	M	F	T	T.Fem
0-3 mesi	2.492	2.582	5.074	50,9	2.239	2.385	4.624	51,6	3.178	3.490	6.668	52,3
4-6 mesi	2.370	2.705	5.075	53,3	2.442	2.663	5.105	52,2	2.503	2.694	5.197	51,8
7-12 mesi	3.984	4.523	8.517	53,1	4.296	4.987	9.223	54,1	3.659	4.101	7.760	52,8
13-23 mesi	5.907	7.256	13.163	55,1	6.434	6.890	13.324	51,7	6.692	7.958	14.650	54,3
24 mesi e oltre	20.955	36.828	57.783	63,7	16.515	32.457	48.972	66,3	20.214	36.157	56.371	64,1
TOT. DISOC./INOCCUPATI	35.718	53.894	89.612	60,1	31.866	49.382	81.248	60,8	36.246	54.400	90.646	60,0
Lunga Durata (Dlgs.927)	28.014	45.324	73.338	61,8	24.198	40.687	64.885	62,7	27.860	45.167	73.027	61,8
Incidenza L. Durata (Dlgs.927)	78,4	84,1	81,8		75,9	82,4	79,9		76,9	83,0	80,6	

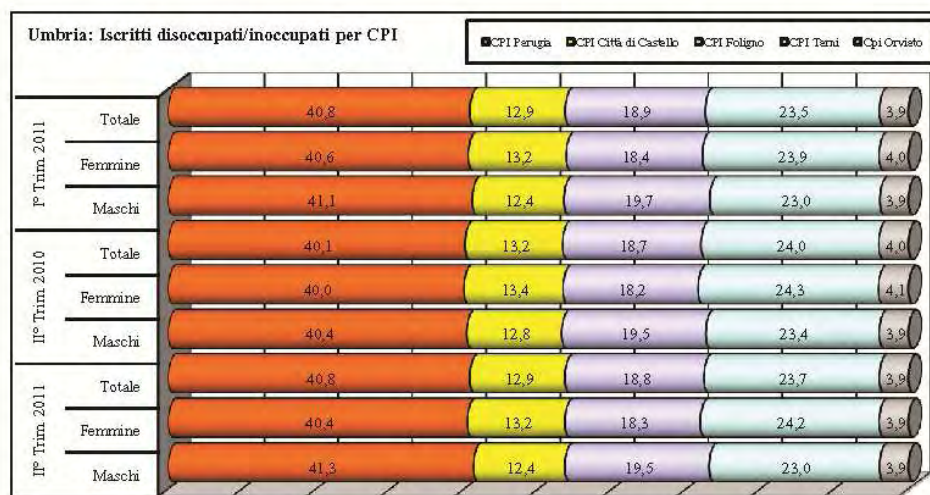

ISCRITTI	II° Trim. 2011				II° Trim. 2010				I° Trim. 2011			
	M	F	T	T.Fem	M	F	T	T.Fem	M	F	T	T.Fem
CPI Perugia	14.737	21.792	36.529	59,7	12.861	19.733	32.594	60,5	14.901	22.068	36.969	59,7
CPI Città di Castello	4.412	7.105	11.517	61,7	4.084	6.618	10.702	61,8	4.483	7.186	11.669	61,6
CPI Foligno	6.960	9.853	16.813	58,6	6.203	9.009	15.212	59,2	7.137	10.005	17.142	58,4
CPI Terni	8.215	13.021	21.236	61,3	7.463	12.020	19.483	61,7	8.329	12.990	21.319	60,9
CPI Orvieto	1.394	2.123	3.517	60,4	1.255	2.002	3.257	61,5	1.396	2.151	3.547	60,6
Provincia di Perugia	26.109	38.750	64.859	59,7	23.148	35.360	58.508	60,4	26.521	39.259	65.780	59,7
Provincia di Terni	9.609	15.144	24.753	61,2	8.718	14.022	22.740	61,7	9.725	15.141	24.866	60,9
Totale Iscritti	35.718	53.894	89.612	60,1	31.866	49.382	81.248	60,8	36.246	54.400	90.646	60,0

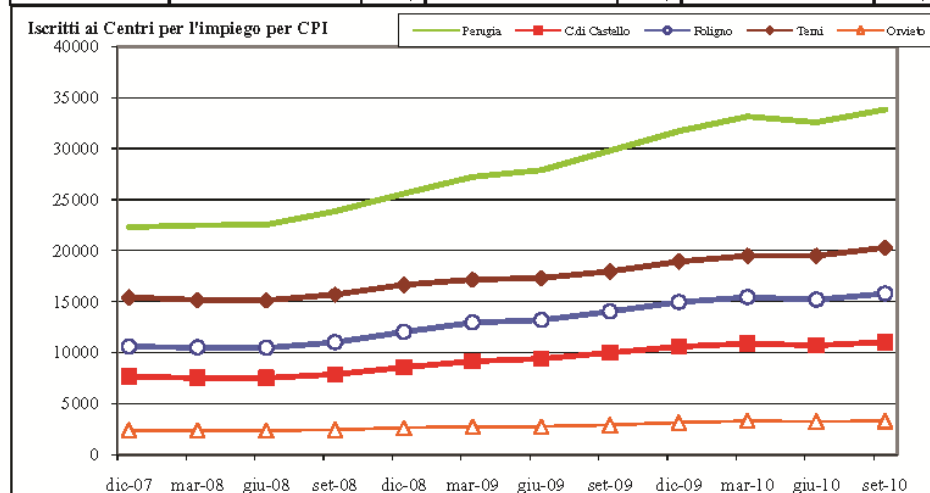

TASSO DI ISCRIZIONE*	II° Trim. 2011				II° Trim. 2010				I° Trim. 2011			
	M	F	T	Gap F/M	M	F	T	Gap F/M	M	F	T	Gap F/M
CPI Perugia	12,5	18,0	15,2	5,5	10,9	16,3	13,6	5,4	12,6	18,2	15,4	5,6
CPI Città di Castello	11,5	18,6	15,1	7,1	10,7	17,4	14,0	6,7	11,7	18,8	15,3	7,1
CPI Foligno	12,3	17,5	14,9	5,2	10,9	16,0	13,4	5,0	12,6	17,7	15,1	5,2
CPI Terni	14,0	21,5	17,8	7,5	12,7	19,8	16,3	7,1	14,2	21,4	17,9	7,2
CPI Orvieto	9,9	14,9	12,5	5,0	8,9	14,1	11,5	5,2	9,9	15,1	12,6	5,2
Provincia di Perugia	12,2	17,9	15,1	5,7	10,9	16,4	13,6	5,5	12,4	18,2	15,3	5,7
Provincia di Terni	13,2	20,2	16,8	7,0	12,0	18,7	15,4	6,7	13,4	20,2	16,8	6,8
Totale Iscritti	12,5	18,5	15,5	6,0	11,1	17,0	14,1	5,8	12,7	18,7	15,7	6,0

Calcolato su popolazione (ISTAT) residente al

01/01/2010

ISCRITTI	II° Trim. 2011				II° Trim. 2010				I° Trim. 2011			
	Dicoc.	Precari	Inoc.	% Inoc.	Dicoc.	Precari	Inoc.	% Inoc.	Dicoc.	Precari	Inoc.	% Inoc.
CPI Perugia	23.075	4.331	9.123	25,0	20.276	3.742	8.576	26,3	23.748	3.961	9.260	25,0
CPI Città di Castello	7.594	1.651	2.272	19,7	7.043	1.474	2.185	20,4	7.796	1.557	2.316	19,8
CPI Foligno	10.962	2.036	3.815	22,7	9.934	1.791	3.487	22,9	11.395	1.940	3.807	22,2
CPI Terni	12.651	2.235	6.350	29,9	11.593	1.897	5.993	30,8	12.759	2.102	6.458	30,3
CPI Orvieto	2.337	445	735	20,9	2.177	371	709	21,8	2.364	431	752	21,2
Provincia di Perugia	41.631	8.018	15.210	23,5	37.253	7.007	14.248	24,4	42.939	7.458	15.383	23,4
Provincia di Terni	14.988	2.680	7.085	28,6	13.770	2.268	6.702	29,5	15.123	2.533	7.210	29,0
Totale Iscritti	56.619	10.698	22.295	24,9	51.023	9.275	20.950	25,8	58.062	9.991	22.593	24,9

La disoccupazione di lunga durata (ai sensi del D.lgs. 297/02) è presente per l'81,8% degli iscritti, 2 punti in più dell'anno precedente; per gli uomini l'incidenza è aumentata più che per le donne ma continua ad essere più contenuta (78,4% a fronte dell'84,1%). E' aumentato notevolmente anche il numero di disoccupati iscritti alle liste di mobilità che ha toccato quota 8.902 (inclusi gli 64 sospesi), l'11,4% in più dell'anno precedente (7.992), una crescita leggermente più marcata di quella registrata dal totale dei disponibili iscritti; pertanto gli iscritti alle liste di mobilità ora rappresentano il 9,9% del totale dei disponibili, un decimo di punto in più che nel 2010. L'incremento è ancor più consistente nel caso della componente maschile (+13,3%) che risulta maggioritaria (60,8%) ed incide per il 15,1% del totale degli iscritti ai Pi, oltre il doppio rispetto a quanto si ha per le donne (6,5%).

Il 76,1% è iscritto ai sensi della L. 236/93 ed è proprio la numerosità di questa lista ad essere maggiormente aumentata.

In lieve diminuzione, invece, il numero di disponibili iscritti alle liste della L. 68/99 (7.670, - 198), ora pari all'8,6% del totale dei disponibili iscritti ai cinque CPI umbri. La presenza femminile è del 56,5%, inferiore quindi di oltre 3 punti a quella media. Circa il 3% appartiene alle categorie protette.

Relativamente alla dislocazione territoriale degli iscritti ai sensi del Dlgs 181/00, quasi il 41% fa parte dell'area del Centro per l'impiego di Perugia che è anche il Centro che ha registrato il maggior incremento di iscritti (+12,1%), risultato particolarmente rilevante anche a Foligno (+10,5%). L'incidenza degli iscritti sul totale dei residenti in età da lavoro, tuttavia, permane nettamente più elevata nell'area del Centro per l'impiego di Terni dove ha raggiunto il 17,8%, 2,6 punti in più che a Perugia e quasi 3 in più che a Foligno. Il Centro per l'impiego di Terni è l'area dove risulta nettamente più elevata la presenza di inoccupati (29,9% degli iscritti) e di donne (61,3%).

A livello di singolo comune si noti che a Terni si registra un valore del tasso di iscrizione più elevato della regione, prossimo al 20%

	Iscritti ai sensi del Dlg 181/2000 e smi, per comune di domicilio								Distribuzione per comune di domicilio												Tassi di iscrizione*							
	IF Trim. 2011				IF Trim. 2010				IF Trim. 2011				IF Trim. 2010				IF Trim. 2011				IF Trim. 2010							
	M	F	T	T.Fem	M	F	T	T.Fem	M	F	T	Diff.	M	F	T	Diff.	M	F	T	Gap	M	F	T	Gap				
<b>CPI Perugia</b>	14.737	21.792	36.529	-59,7	12.861	19.733	32.594	-80,5	41,3	40,4	40,8	-0,8	40,4	40,0	40,1	-0,4	12,5	18,0	15,2	5,5	10,9	16,3	13,6	5,4				
ASSISI	865	1.327	2.192	-60,5	697	1.101	1.798	-61,2	2,4	2,5	2,4	0,0	2,2	2,2	2,2	0,0	9,8	14,7	12,3	5,0	7,9	12,2	10,1	4,3				
BASTIA UMBRA	799	1.274	2.073	-61,5	635	1.146	1.781	-64,3	2,2	2,4	2,3	0,1	2,0	2,3	2,2	0,3	11,3	17,5	14,4	6,2	9,0	15,8	12,4	6,8				
BETTONA	139	205	344	-59,6	104	161	265	-60,8	0,4	0,4	0,4	0,0	0,3	0,3	0,3	0,0	9,4	14,2	11,7	4,8	7,0	11,1	9,1	4,1				
CANNARA	160	212	372	-57,0	121	185	306	-60,5	0,4	0,4	0,4	-0,1	0,4	0,4	0,4	0,0	11,5	15,5	13,5	4,0	8,7	13,5	11,1	4,8				
CASTIGLIONE DEL LAGO	493	808	1.301	-62,1	413	711	1.124	-63,3	1,4	1,5	1,5	0,1	1,3	1,4	1,4	0,1	9,8	16,4	13,1	6,6	8,2	14,4	11,3	6,2				
CITTA' DELLA PIEVE	272	418	690	-60,6	213	366	579	-63,2	0,8	0,8	0,8	0,0	0,7	0,7	0,7	0,1	11,3	16,8	14,1	5,5	8,8	14,7	11,8	5,8				
COLLAZZONE	90	209	299	-69,9	79	176	255	-69,0	0,3	0,4	0,3	0,1	0,2	0,4	0,3	0,1	7,7	18,7	13,1	11,0	6,8	15,7	11,1	9,0				
CORGIANO	773	1.164	1.937	-60,1	718	1.102	1.820	-60,5	2,2	2,2	2,2	0,0	2,3	2,2	2,2	0,0	11,5	16,7	14,1	5,2	10,6	15,8	13,3	5,1				
DERUTA	293	466	759	-61,4	232	369	601	-61,4	0,8	0,8	0,8	0,0	0,7	0,7	0,7	0,0	9,5	15,0	12,2	5,5	7,5	11,8	9,7	4,3				
FRATTA TODINA	50	106	156	-67,9	42	89	131	-67,9	0,1	0,2	0,2	0,0	0,1	0,2	0,2	0,0	9,1	17,6	13,6	8,5	7,7	14,8	11,4	7,1				
MAGIONE	472	662	1.134	-58,4	391	595	986	-60,3	1,3	1,2	1,3	-0,1	1,2	1,2	1,2	0,0	10,1	14,1	12,1	4,1	8,4	12,7	10,5	4,4				
MARCIANO	590	1.103	1.693	-65,2	475	956	1.431	-66,8	1,7	2,0	1,9	0,4	1,5	1,9	1,8	0,4	9,8	18,4	14,1	8,6	7,9	16,0	12,0	8,1				
MASSA MARTANA	137	208	345	-60,3	118	192	310	-61,9	0,4	0,4	0,4	0,0	0,4	0,4	0,4	0,0	10,6	17,6	14,0	6,9	9,2	16,2	12,5	7,0				
MONTE CASTELLO DI VIBIO	48	90	138	-65,2	47	95	142	-66,9	0,1	0,2	0,2	0,0	0,1	0,2	0,2	0,0	9,4	17,6	13,5	8,1	9,3	18,6	13,9	9,3				
PACIANO	26	56	82	-68,3	16	56	72	-77,8	0,1	0,1	0,1	0,0	0,1	0,1	0,1	0,0	8,0	17,9	12,8	9,9	4,9	17,8	11,3	13,0				
PANICALE	221	362	583	-62,1	181	323	504	-64,1	0,6	0,7	0,7	0,1	0,6	0,7	0,6	0,1	11,8	19,1	15,4	7,3	9,6	17,0	13,4	7,4				
PASSIGNANO SUL TRASIMENO	201	253	454	-55,7	165	233	398	-58,5	0,6	0,5	0,5	-0,1	0,5	0,5	0,5	0,0	11,2	13,9	12,6	2,7	9,2	12,8	11,0	3,6				
PERUGIA	8.070	11.132	19.202	-58,0	7.319	10.276	17.595	-58,4	22,6	20,7	21,4	-1,9	23,0	20,8	21,7	-2,2	15,2	20,0	17,7	4,8	13,8	18,5	16,2	4,6				
PIEGARO	118	199	317	-62,8	98	192	290	-66,2	0,3	0,4	0,4	0,0	0,3	0,4	0,4	0,1	9,7	16,5	13,1	6,8	8,1	15,9	12,0	7,8				
TODI	522	909	1.431	-63,5	462	855	1.317	-64,9	1,5	1,7	1,6	0,2	1,4	1,7	1,6	0,3	9,8	17,0	13,8	7,2	8,7	16,0	12,3	7,3				
TORGIANO	183	312	495	-63,0	136	273	409	-66,7	0,5	0,6	0,6	0,1	0,4	0,6	0,5	0,1	8,7	14,6	11,6	5,9	6,5	12,8	9,6	6,3				
TUORO SUL TRASIMENO	123	154	277	-55,6	112	132	244	-54,1	0,3	0,3	0,3	-0,1	0,4	0,3	0,3	-0,1	10,3	12,9	11,6	2,6	9,4	11,0	10,2	1,6				
VALFABRICA	92	163	255	-63,9	87	149	236	-63,1	0,3	0,3	0,3	0,0	0,3	0,3	0,3	0,0	7,8	14,7	11,2	6,8	7,4	13,4	10,3	6,0				
<b>CPI Città di Castello</b>	4.412	7.105	11.517	-61,7	4.084	6.618	10.702	-61,8	12,4	13,2	12,9	0,8	12,8	13,4	13,2	0,6	11,5	18,6	15,1	7,1	10,7	17,4	14,0	6,7				
CITRERIA	99	175	274	-63,9	182	226	408	-55,4	0,3	0,3	0,3	0,0	0,6	0,5	0,5	-0,1	8,4	15,7	12,0	7,3	15,5	20,3	17,8	4,8				
CITTA' DI CASTELLO	1.528	2.407	3.935	-61,2	1.495	2.261	3.756	-60,2	4,3	4,5	4,4	0,2	4,7	4,6	4,6	-0,1	11,7	18,2	15,0	6,4	11,5	17,1	14,3	5,6				
COSTACCIARO	64	90	154	-58,4	72	94	166	-56,6	0,2	0,2	0,2	0,0	0,2	0,2	0,2	0,0	15,6	23,3	19,3	7,7	17,5	24,3	20,8	6,8				
FOSSATO DI VICO	145	180	325	-55,4	120	155	275	-56,4	0,4	0,3	0,4	-0,1	0,4	0,3	0,3	-0,1	15,2	19,4	17,3	4,2	12,6	16,7	14,6	4,1				
GUBBIO	1.226	2.133	3.359	-63,5	1.042	1.968	3.010	-65,4	3,4	4,0	3,7	0,5	3,3	4,0	3,7	0,7	11,7	20,4	16,0	8,7	9,9	18,8	14,4	8,9				
LISCIANO NICCONI	19	20	39	-51,3	22	18	40	-45,0	0,1	0,0	0,0	0,0	0,1	0,0	0,0	0,0	8,7	10,2	9,4	1,4	10,1	9,1	9,6	-1,0				
MONTE SANTA MARIA TIBERINA	29	54	83	-65,1	26	44	70	-62,9	0,1	0,1	0,1	0,0	0,1	0,1	0,1	0,0	7,1	14,2	10,5	7,1	6,4	11,6	8,9	5,2				
MONTONE	58	82	140	-58,6	57	87	144	-60,4	0,2	0,2	0,2	0,0	0,2	0,2	0,2	0,0	10,4	15,9	13,0	5,5	10,2	16,9	13,4	6,7				
PIETRALUNGA	67	83	150	-55,3	49	95	144	-66,0	0,2	0,2	0,2	0,0	0,2	0,2	0,2	0,0	8,9	12,1	10,4	3,3	6,5	13,9	10,0	7,4				
SAN GIUSTINO	326	580	906	-64,0	288	493	781	-63,1	0,9	1,1	1,0	0,2	0,9	1,0	1,0	0,1	8,8	15,7	12,3	6,8	7,8	13,3	10,6	5,5				
SCHEGGIA E PASCELUPPO	64	91	155	-58,7	60	83	143	-58,0	0,2	0,2	0,2	0,0	0,2	0,2	0,2	0,0	14,0	21,0	17,4	6,9	13,2	19,1	16,1	6,0				
SIGILLO	91	156	247	-63,2	88	157	245	-64,1	0,3	0,3	0,3	0,0	0,3	0,3	0,3	0,0	11,9	20,6	16,2	8,6	11,5	20,7	16,1	9,1				
UMBERTIDE	696	1.054	1.750	-60,2	583	937	1.520	-61,6	1,9	2,0	2,0	0,0	1,8	1,9	1,9	0,1	12,9	19,9	16,3	7,0	10,8	17,7	14,2	6,9				
<b>CPI Foligno</b>	6.960	9.853	16.813	-58,6	6.203	9.009	15.212	-59,2	19,5	18,3	18,8	-1,2	19,5	18,2	18,7	-1,2	12,3	17,5	14,9	5,2	10,9	16,0	13,4	5,0				
BEVAGNA	179	225	404	-55,7	146	214	360	-59,4	0,5	0,4	0,5	-0,1	0,5	0,4	0,4	0,0	11,1	14,2	12,6	3,1	9,0	13,5	11,2	4,5				
CAMPELLO SUL CLITUNNO	81	118	199	-59,3	84	139	223	-62,3	0,2	0,2	0,2	0,0	0,3	0,3	0,3	0,0	10,0	14,9	12,4	4,9	10,4	17,6	13,9	7,2				
CASCIA	128	152	280	-54,3	123	141	264	-53,4	0,4	0,3	0,3	-0,1	0,4	0,3	0,3	-0,1	12,0	14,7	13,3	2,7	11,5	13,6	12,5	2,1				
CARTEL RITALDI	137	170	307	-55,4	86	147	233	-63,1	0,4	0,3	0,3	-0,1	0,3	0,3	0,3	0,0	12,5	15,5	14,0	3,0	7,8	13,4	10,6	5,6				
CERRETO DI SPOLETO	39	59	98	-60,2	39	60	99	-60,6	0,1	0,1	0,1	0,0	0,1	0,1	0,1	0,0	12,0	17,1	14,6	5,1	12,0	17,4	14,8	5,4				
FOLIGNO	2.468	3.659	6.127	-59,7	2.301	3.465	5.766	-60,1	6,9	6,8	6,8	-0,1	7,2	7,0	7,1	-0,2	13,4	19,5	16,5	6,2	12,5	18,5	1					



## ***Il ricorso alla Cassa Integrazione Ordinaria, Straordinaria ed in Deroga***

***Gennaio-Agosto 2011***

***CIGO e  
CIGS e  
CIG in  
Deroga***

Il numero di ore di cassa integrazione ordinaria, straordinaria ed in deroga complessivamente autorizzato in Umbria nei primi otto mesi dell'anno 2011 (14.400.433) risulta assai prossimo a quello del 2010 (-1,1%), confermando che le preoccupazioni sul sensibile aumento dalle stesse nei primi mesi dell'anno erano infondate e conseguenza delle diverse procedure e tempistiche nell'autorizzazione delle richieste di CIG in deroga. E' utile, infatti, ricordare che i dati diffusi da INPS riguardano le ore autorizzate nel mese e non i periodi nei quali tale monte ore può essere utilizzato. Tale differenza è particolarmente rilevante nel caso delle autorizzazioni alla CIGS e soprattutto alla CIG in deroga; si consideri che in Umbria gran parte delle autorizzazioni dell'ammortizzatore in deroga si concentra nei primi mesi dell'anno ma esse prevedono un arco temporale di utilizzo che, quasi sempre, coincide con l'intero anno.<sup>1</sup> Ha poi un notevole impatto sulla variazione annua il fatto che mentre nel 2011 l'attività di autorizzazione delle domande relative al 2011 e la conseguente trasmissione all'INPS delle stesse è iniziata a fine gennaio, nel 2010 ciò è avvenuto a partire da fine marzo; a ciò, quindi, è ascrivibile sia la forte crescita che emerge nei primi quattro mesi dell'anno, sia la notevole contrazione che si registra a partire dal mese. Inoltre va ricordato che il dato INPS si riferisce alle ore autorizzate e non a quelle effettivamente integrate, differenza che, in particolare nella deroga, risulta assai rilevante.

Ciò premesso si osserva che l'Umbria è tra le regioni che fa registrare la contrazione più contenuta, ben al di sotto di quella media del Paese (-21,1%); allo stesso tempo ha una incidenza dei tre ammortizzatori (4%) tra le più elevate (2,7% è la media nazionale).

In base a tale stima in Umbria sarebbero in media 10.589 le unità di lavoro equivalenti a zero ore coinvolte, circa 120 in meno rispetto all'analogo periodo del 2010; trattasi comunque di un dato che sovrastima sensibilmente l'impatto dei tre ammortizzatori sull'occupazione regionale a seguito dell'importante differenziale esistente tra autorizzato e effettivamente utilizzato, come sopra ricordato.

***CIGO***

A livello di singolo ammortizzatore, le ore di cassa integrazione ordinaria (CIGO)<sup>2</sup> autorizzate in Umbria nei primi otto mesi del 2011 sono state 2.653.019, un numero del 13,9% inferiore rispetto a quello registrato nell'analogo periodo del 2010; a livello nazionale la contrazione delle ore di CIGO è stata comunque sensibilmente più rilevante (-41,5%).

L'incidenza della CIGO sull'ipotetico monte ore lavorabile in Umbria (0,7%) risulta in linea con quella nazionale (0,6%) ed equivale a 1.951 unità a zero ore.

***CIGS***

Contrariamente a quanto avviene al livello nazionale (-11,8%) è in crescita la richiesta di ore di cassa integrazione straordinaria (CIGS)<sup>3</sup> ammontano a (2.476.755, +5% rispetto al 2010); l'incidenza in Umbria di questo ammortizzatore sul monte ore complessivo (0,7%) resta, tuttavia, sensibilmente più contenuta della media nazionale (1,2%) ed equivale a 1.821 unità a zero ore.

***CIG in  
deroga***

Le ore autorizzate di cassa integrazione in deroga – che si ricorda è concessa dalla Regione a imprese di piccola dimensione che non possono accedere alla CIGO e alla CIGS o che l'hanno esaurita<sup>4</sup> - trasmesse all'INPS nel corso dei primi otto mesi del 2011, e che però, come detto, si riferiscono nella maggior parte dei casi all'intero

<sup>1</sup> Nel caso della cassa integrazione in deroga i dati pubblicati derivano dalle autorizzazioni delle richieste aziendali rilasciate dalla Regione e trasmesse dalla stessa all'INPS nel corso del mese; esse però non riguardano il singolo mese ma possono riferirsi all'intero anno (nel caso dell'Umbria ogni autorizzazione può prevedere fino ad un massimo di 1.038 ore a lavoratore da utilizzare nell'arco dell'anno). Fino al 2009, invece, in Umbria - diversamente dalla maggior parte delle Regioni - a fronte di un'unica autorizzazione annuale da parte della Direzione Regionale del Lavoro, le domande venivano inviate all'INPS direttamente dalle aziende ed era frequente che ciò avvenisse a cadenza mensile, assieme alla richiesta di pagamento delle ore di sospensione già effettuate. Ciò ha fatto sì che fino al 2009 le ore di CIG in deroga autorizzate pubblicate da INPS per l'Umbria coincidessero, o quasi, con quelle effettive di sospensione; dal 2010, invece, anche in Umbria, esse si riferiscono ad una previsione che eccede sensibilmente l'utilizzo reale di 3 se non di 4 volte. Al cambio di procedura amministrativa si deve gran parte della forte crescita rispetto al 2009 delle ore autorizzate nella nostra regione, in particolare dal mese di aprile 2010, ossia da quando la regione ha iniziato l'invio telematico a INPS.

<sup>2</sup> Si tratta di un ammortizzatore che opera in caso di contrazione o sospensione dell'attività produttiva dipendente da situazioni aziendali dovute ad eventi transitori ovvero a situazioni temporanee di mercato.

<sup>3</sup> Si tratta di un ammortizzatore utilizzato per fronteggiare gravi situazioni di eccedenza occupazionale che opera in caso di sospensione o riduzione di attività motivate da ristrutturazione, riorganizzazioni o riconversioni aziendali, crisi aziendali e procedure concorsuali.

<sup>4</sup> Trattasi di imprese artigiane, industriali con meno di 15 dipendenti, del commercio con meno di 50, o che hanno esaurito la CIGO o CIGS, o che hanno in essere contratti di lavoro che non prevedano la CIGO o la CIGS (apprendisti, somministrati).



anno, ammontano a 9.270.659<sup>5</sup> (+1,6%). Il dato umbro risulta in controtendenza rispetto a quello nazionale (-12,8%) a seguito dei diversi modelli di autorizzazione ma anche del diverso tessuto produttivo basato come noto principalmente su imprese di piccola dimensione che non possono accedere agli ammortizzatori ordinari. L'incidenza di questo ammortizzatore sul monte ore complessivo (2,6%) in Umbria è tripla rispetto alla media nazionale (0,9%) ed equivale a 6.819 unità a zero ore, numero che sovrastima notevolmente l'impatto dell'ammortizzatore sull'occupazione umbra considerando che l'utilizzo medio fattone dalle aziende è dell'ordine del 30% rispetto a quanto autorizzato.

**Settori** A livello di settore produttivo, rispetto al 2010 si rilevano delle crescite significative del ricorso ai tre ammortizzatori da parte delle attività varie di servizi (Professionisti, artisti, scuole e istituti privati di istruzione, istituti di vigilanza, case di cura private) dall'industria agroalimentare, da alberghi, pubblici esercizi e attività similari e dall'edilizia e attività connesse; in forte riduzione, invece, il numero di ore autorizzate al comparto della meccanica. Quest'ultimo, tuttavia, resta il comparto più rappresentato (il 22,2% della richiesta dei tre ammortizzatori del 2011) ma con una incidenza che risulta di circa 8 punti più contenuta di quella che si registrava nell'analogo periodo del 2010 e di circa 13 rispetto a quella del 2009; di contro è notevolmente aumentato il peso delle attività varie di servizi (ora il 12,7%) che occupa il terzo posto della graduatoria dietro all'edilizia (13,6% includendo anche l'impiantistica).

A livello di singolo ammortizzatore la maggior richiesta di CIGO viene dall'edilizia (35,1% includendo anche l'impiantistica) seguita dal comparto della meccanica (20,1%). Da quest'ultimo comparto proviene il 57,8% della richiesta di ore di CIGS nella quale rilevante è anche il peso dell'industria dell'abbigliamento (8,8%). La maggior richiesta di CIG in deroga proviene dalle attività varie di servizi (19,7%) quando, invece, nel 2010 era l'industria meccanica la più rappresentata (ora il 13,5%); rilevante anche il peso dell'industria dell'abbigliamento (9,4%) e di quella tessile (7,8%), del commercio (8,8%), dell'edilizia (8,8%), della lavorazione di minerali non metalliferi e di alberghi e ristoranti (6,4%). La flessione dell'utilizzo della CIGO è il risultato soprattutto della consistente contrazione registrata nel comparto dell'industria meccanica; la crescita della richiesta di ore di CIGS è, invece, dovuta principalmente all'industria della lavorazione di minerali non metalliferi e a quella chimica, mentre la crescita della deroga è ascrivibile in particolare alle attività di servizi vari, ad alberghi e ristoranti e all'edilizia.

**Qualifiche** Relativamente alle figure professionali, la richiesta è aumentata per le figure impiegatizie (+21%) e calata per quelle operaie (-4,8%); va, tuttavia, evidenziato che il ricorso ai tre ammortizzatori resta notevolmente più ampio per quest'ultime (82,4%) in particolare nella CIGO e per la CIGS.

**Province** A livello sub regionale, infine, si rileva una lieve crescita della domanda dei tre ammortizzatori nella provincia di Terni (+5,4%) ed una lieve flessione in quella di Perugia (-2,5%). Ciò è determinato dall'andamento della deroga e soprattutto della CIGS, aumentate entrambe a Terni e calate a Perugia; superiore a Terni anche la flessione della domanda di CIGO. Il peso della Provincia di Terni nella domanda dei tre ammortizzatori è ora pari al 20,7%, 1,5 punti in più che nell'analogo periodo del 2010.

---

<sup>5</sup> Il dato differisce da quello desumibile dagli archivi della Regione a seguito della differenza tra le date di recepimento delle domande da parte del sistema dei percettori INPS e quelle di competenza delle autorizzazioni. In altri termini nel dato INPS possono figurare anche domande pervenute nel 2011 ma relative all'anno precedente mentre possono mancare domande relative al 2011 pervenute ed autorizzate dalla Regione ma non ancora contabilizzate dal sistema INPS



# Ore autorizzate di Cassa integrazione ordinaria - Gennaio-Agosto 2011

Totale ore autorizzate	Gennaio-Agosto 2011			Var. % rispetto Gennaio-Agosto 2010			Var. % rispetto Gennaio-Agosto 2009			Incidenza sul totale delle ore lavorabili		
	Operai	Impiegati	Totale	Operai	Impiegati	Totale	Operai	Impiegati	Totale	Gennaio- Agosto 2011	Gennaio- Agosto 2010	Gennaio- Agosto 2009
Piemonte	14.820.111	4.042.308	18.862.419	-47,2	-59,4	-50,4	-74,1	-75,7	-74,5	1,1	2,1	4,1
Valle d'Aosta	602.589	20.023	622.612	-12,8	-59,3	-15,9	-49,1	-46,4	-53,2	1,1	1,3	2,4
Lombardia	31.514.117	8.174.076	39.688.193	-49,7	-58,5	-51,8	-60,6	-59,0	-60,3	0,9	1,8	2,2
Liguria	2.077.874	153.342	2.231.216	-35,3	-68,0	-39,6	-43,6	-64,5	-45,8	0,4	0,6	0,7
Trentino Alto Adige	3.952.555	96.704	4.049.259	-11,4	-48,6	-12,9	-42,1	-79,5	-44,5	0,8	1,0	1,5
Veneto	11.574.142	1.617.171	13.191.313	-38,6	-48,1	-39,9	-55,0	-46,0	-54,1	0,6	1,0	1,3
Fruli Venezia Giulia	2.937.919	350.604	3.288.523	-29,5	-34,9	-30,1	-54,5	-33,8	-52,9	0,6	0,8	1,2
Emilia Romagna	6.489.128	970.018	7.459.146	-62,6	-73,4	-64,5	-70,5	-65,9	-70,0	0,4	1,0	1,2
Toscana	6.488.853	585.736	7.084.589	-25,5	-35,9	-26,5	-47,6	-55,6	-48,4	0,5	0,6	0,9
Umbria	2.347.709	305.310	2.653.019	-13,0	-20,5	-13,9	-24,3	-9,8	-22,8	0,7	0,9	1,0
Marche	3.333.647	324.588	3.658.235	-37,2	-57,3	-39,7	-62,2	-52,6	-62,2	0,6	0,9	1,2
Lazio	6.787.943	1.425.341	8.213.284	-5,5	18,9	-2,0	-40,3	1,0	-35,7	0,3	0,3	0,5
Abruzzo	4.987.576	661.896	5.649.472	-14,1	-29,5	-16,2	-60,2	-79,0	-64,0	1,3	1,5	3,5
Molise	587.992	57.160	645.152	-33,4	-71,0	-40,2	-62,4	-34,3	-59,9	0,6	1,0	1,5
Campania	8.357.496	623.802	8.981.298	-17,8	-22,2	-18,2	-45,8	-41,3	-45,5	0,5	0,7	1,0
Puglia	6.300.479	927.609	7.228.088	-45,4	-28,8	-43,7	-60,6	-36,0	-58,6	0,6	1,0	1,4
Basilicata	3.058.862	252.494	3.311.356	13,3	16,3	13,5	-14,3	18,0	-12,5	1,7	1,5	1,9
Calabria	1.810.306	176.939	1.987.245	-11,9	79,7	-7,7	-2,4	338,2	4,9	0,3	0,3	0,3
Sicilia	5.284.083	678.354	5.962.437	-18,9	-2,3	-17,3	-10,2	-14,8	-10,7	0,4	0,5	0,5
Sardegna	1.088.976	82.629	1.171.605	-20,2	22,3	-18,2	-27,0	2,9	-25,5	0,2	0,3	0,3
ITALIA	124.412.357	21.526.104	145.938.461	-39,1	-52,4	-41,5	-57,9	-60,5	-58,3	0,6	1,1	1,5

# Ore autorizzate di Cassa integrazione straordinaria - Gennaio-Agosto 2011

Totale ore autorizzate	Gennaio-Agosto 2011			Var. % rispetto Gennaio-Agosto 2010			Var. % rispetto Gennaio-Agosto 2009			Incidenza sul totale delle ore lavorabili		
	Operai	Impiegati	Totale	Operai	Impiegati	Totale	Operai	Impiegati	Totale	Gennaio- Agosto 2011	Gennaio- Agosto 2010	Gennaio- Agosto 2009
Piemonte	45.244.450	11.412.516	56.656.966	5,6	-13,0	1,2	219,9	230,7	222,0	3,2	3,1	1,0
Valle d'Aosta	68.601	104.040	172.641	-24,8	43,5	5,4	-72,0	23,4	-47,6	0,3	0,3	0,6
Lombardia	49.493.249	22.695.704	72.188.953	-8,2	0,3	-5,7	179,9	238,5	196,0	1,6	1,7	0,5
Liguria	2.701.619	924.734	3.626.353	298,6	136,4	239,3	57,2	81,3	62,7	0,6	0,2	0,4
Trentino Alto Adige	1.569.648	629.309	2.198.957	-47,2	-58,4	-51,0	511,9	328,3	445,0	0,5	0,9	0,1
Veneto	18.358.166	7.117.533	25.475.699	-34,8	-22,2	-31,7	213,5	372,8	246,1	1,1	1,7	0,3
Fruli Venezia Giulia	7.959.835	2.003.278	9.963.113	-4,3	26,9	0,7	309,9	366,9	320,2	1,7	1,7	0,4
Emilia Romagna	12.900.946	5.021.710	17.922.656	-26,9	-1,5	-21,2	200,4	422,2	242,1	0,9	1,1	0,3
Toscana	8.033.483	2.976.545	11.010.028	3,8	29,7	9,7	151,3	107,2	137,6	0,7	0,6	0,3
Umbria	2.142.648	334.107	2.476.755	1,3	37,2	5,0	25,5	299,3	38,3	0,7	0,7	0,5
Marche	5.118.999	1.432.564	6.551.563	-9,3	2,5	-6,9	30,0	248,5	50,6	1,0	1,1	0,7
Lazio	8.278.454	14.009.160	22.287.614	-51,6	44,8	-16,8	19,6	1,2	7,3	0,9	1,1	0,8
Abruzzo	4.667.645	1.964.806	6.632.451	-41,9	11,1	-32,3	73,8	250,2	104,3	1,5	2,2	0,7
Molise	1.370.277	659.617	2.029.894	84,5	36,0	66,3	46,0	1.006,0	568,0	1,9	1,1	0,3
Campania	12.638.351	3.048.474	15.686.825	-14,2	21,7	-9,0	91,1	169,5	102,6	0,9	1,0	0,5
Puglia	8.925.876	1.944.381	10.870.257	-57,3	-41,8	-55,1	140,5	348,0	162,2	0,9	1,9	0,3
Basilicata	2.507.582	181.961	2.689.543	-11,1	-80,0	-27,9	23,5	-59,7	8,3	1,4	1,9	1,3
Calabria	2.504.660	984.894	3.489.554	67,6	101,2	75,9	121,9	806,1	182,0	0,6	0,3	0,2
Sicilia	3.881.135	1.224.871	5.106.006	14,9	70,3	24,6	136,8	427,5	172,9	0,3	0,3	0,1
Sardegna	3.781.507	625.395	4.406.902	72,6	57,1	70,2	64,2	22,0	55,5	0,8	0,5	0,5
ITALIA	202.147.131	79.295.559	281.442.730	-16,3	2,0	-11,8	145,7	140,0	144,1	1,2	1,3	0,5

# Ore autorizzate di Cassa integrazione in deroga - Gennaio-Agosto 2011

Totale ore autorizzate	Gennaio-Agosto 2011				Var. % rispetto Gennaio-Agosto 2010				Var. % rispetto Gennaio-Agosto 2009				Incidenza sul totale delle ore lavorabili			
	Operai	Impiegati	Totale		Operai	Impiegati	Totale		Operai	Impiegati	Totale		Gennaio-Agosto 2011	Gennaio-Agosto 2010	Gennaio-Agosto 2009	
Piemonte	21.522.650	7.806.759	29.329.409		-6,9	23,1	-0,4		154,2	2.419,0	234,1		1,6	1,7	0,5	
Valle d'Aosta	75.601	11.503	87.104		52,5	12,7	45,7		-33,6	-39,8	-34,5		0,2	0,1	0,2	
Lombardia	24.481.985	10.936.719	35.418.704		-48,4	-33,5	-44,6		118,9	325,4	157,5		0,8	1,4	0,3	
Liguria	2.222.360	1.879.108	4.101.468		-34,9	56,7	-11,1		113,8	405,3	190,6		0,7	0,8	0,2	
Trentino Alto Adige	295.937	92.923	388.860		-17,3	-46,4	-26,4		695,9	209,5	478,6		0,1	0,1	0,0	
Veneto	14.523.855	3.128.072	17.651.927		-34,7	-15,9	-32,0		191,4	454,7	218,1		0,8	1,2	0,2	
Fruli Venezia Giulia	756.329	355.473	1.111.802		-75,8	-46,2	-70,6		47,3	245,6	80,4		0,2	0,7	0,1	
Emilia Romagna	21.185.561	7.139.377	28.324.938		-30,8	1,3	-24,8		2.010,6	6.672,7	2.453,7		1,4	1,8	0,1	
Toscana	10.188.900	3.096.367	13.285.267		-11,4	31,9	-4,1		640,2	2.286,3	782,0		0,9	0,9	0,1	
Umbria	7.372.507	1.898.152	9.270.659		-3,7	29,1	1,6		965,7	1.865,7	1.076,0		2,6	2,6	0,2	
Marche	7.214.694	1.734.708	8.949.402		-42,3	-11,3	-38,1		809,3	2.933,0	962,1		1,4	2,2	0,1	
Lazio	8.131.581	5.163.172	13.294.753		151,4	-0,8	59,1		829,3	968,5	878,8		0,5	0,4	0,1	
Abruzzo	4.448.929	2.700.822	7.149.751		-29,9	8,5	-22,3		233,5	136,9	189,0		1,6	1,0	0,6	
Molise	521.497	199.620	721.117		99,3	49,7	89,6		2.585,8	618,3	1.427,5		0,7	0,9	0,0	
Campania	13.059.748	2.382.987	15.442.735		-15,0	28,1	-6,1		259,5	470,2	281,2		0,9	0,5	0,2	
Puglia	10.340.219	4.018.312	14.358.531		556,4	635,3	568,2		2.876,4	6.489,7	3.172,0		0,9	1,1	0,3	
Basilicata	1.446.698	285.335	1.732.033		210,4	38,0	65,9		279,4	2.349,9	823,1		1,0	0,6	0,1	
Calabria	1.849.859	4.253.554	6.103.413		2,9	89,8	28,0		270,7	778,9	392,6		0,2	0,2	0,0	
Sicilia	1.847.264	1.380.892	3.228.176		106,8	95,4	103,4		754,7	142,6	394,5		2,0	1,0	0,4	
Sardegna	8.005.570	3.249.626	11.255.196		-18,6	7,2	-12,8		288,7	620,9	346,0		0,9	1,1	0,2	
ITALIA	159.491.764	61.713.481	221.205.245													

# Ore autorizzate di Cassa integrazione ordinaria, straordinaria e in deroga - Gennaio-Agosto 2011

Totale ore autorizzate	Gennaio-Agosto 2011				Var. % rispetto Gennaio-Agosto 2010				Var. % rispetto Gennaio-Agosto 2009				Incidenza sul totale delle ore lavorabili			
	Operai	Impiegati	Totale		Operai	Impiegati	Totale		Operai	Impiegati	Totale		Gennaio-Agosto 2011	Gennaio-Agosto 2010	Gennaio-Agosto 2009	
Piemonte	81.587.211	23.261.583	104.848.794		-13,2	-20,9	-15,1		2,1	14,2	4,6		5,9	6,9	5,6	
Valle d'Aosta	746.791	135.566	882.357		-10,2	2,8	-8,4		-51,6	-46,0	-50,8		1,6	1,7	3,2	
Lombardia	105.489.351	41.806.499	147.295.850		-35,7	-28,8	-33,9		-3,1	43,0	6,7		3,3	5,0	3,1	
Liguria	7.001.853	2.957.184	9.959.037		-4,1	42,9	6,3		8,6	125,2	28,4		1,6	1,5	1,3	
Trentino Alto Adige	5.818.140	818.396	6.637.076		-25,3	-56,3	-31,3		-18,3	26,3	-14,6		1,4	2,0	1,6	
Veneto	44.456.163	11.862.776	56.318.939		-35,8	-25,8	-33,9		21,6	134,3	35,3		2,5	3,8	1,9	
Fruli Venezia Giulia	11.654.083	2.709.355	14.363.438		-25,4	-2,5	-21,9		30,7	155,2	44,0		2,5	3,2	1,8	
Emilia Romagna	40.575.635	13.131.105	53.706.740		-38,1	-16,8	-34,0		48,7	237,4	72,3		2,6	3,9	1,5	
Toscana	24.721.236	6.658.648	31.379.884		-11,6	19,8	-6,4		45,7	130,8	58,0		2,0	2,2	1,3	
Umbria	11.862.864	2.537.569	14.400.433		-4,8	21,0	-1,1		115,7	389,9	139,3		4,0	4,1	1,7	
Marche	15.667.340	3.491.860	19.159.200		-33,2	-15,1	-30,5		33,8	202,8	49,0		2,9	4,2	2,0	
Lazio	23.197.978	20.597.673	43.795.651		-24,1	47,7	-1,6		21,0	30,9	25,5		1,8	1,8	1,4	
Abruzzo	14.104.150	5.327.524	19.431.674		-9,6	-1,9	-7,6		-14,8	9,7	-9,2		4,4	4,7	4,8	
Molise	2.479.766	916.397	3.396.163		4,7	6,7	5,2		35,6	604,9	73,4		3,2	3,0	1,8	
Campania	34.055.595	6.055.263	40.110.858		8,3	23,6	10,3		32,7	131,9	41,9		2,4	2,2	1,7	
Puglia	25.556.574	6.890.302	32.446.876		-42,6	-11,4	-38,0		12,6	194,0	29,5		2,6	4,2	2,0	
Basilicata	7.013.142	719.790	7.732.932		22,1	-38,2	12,0		24,1	7,5	22,3		3,9	3,5	3,2	
Calabria	6.164.825	5.415.387	11.580.212		48,7	47,5	48,2		77,6	1.578,2	205,3		1,9	1,3	0,6	
Sicilia	11.012.502	3.284.117	14.296.619		-5,8	53,4	3,4		37,3	176,9	55,3		1,0	0,9	0,6	
Sardegna	12.876.053	3.957.650	16.833.703		73,4	85,9	76,2		172,1	104,8	162,6		2,9	1,7	1,2	
ITALIA	486.051.252	162.535.184	648.586.436		-24,3	-10,0	-21,1		16,1	69,0	26,0		2,7	3,5	2,2	



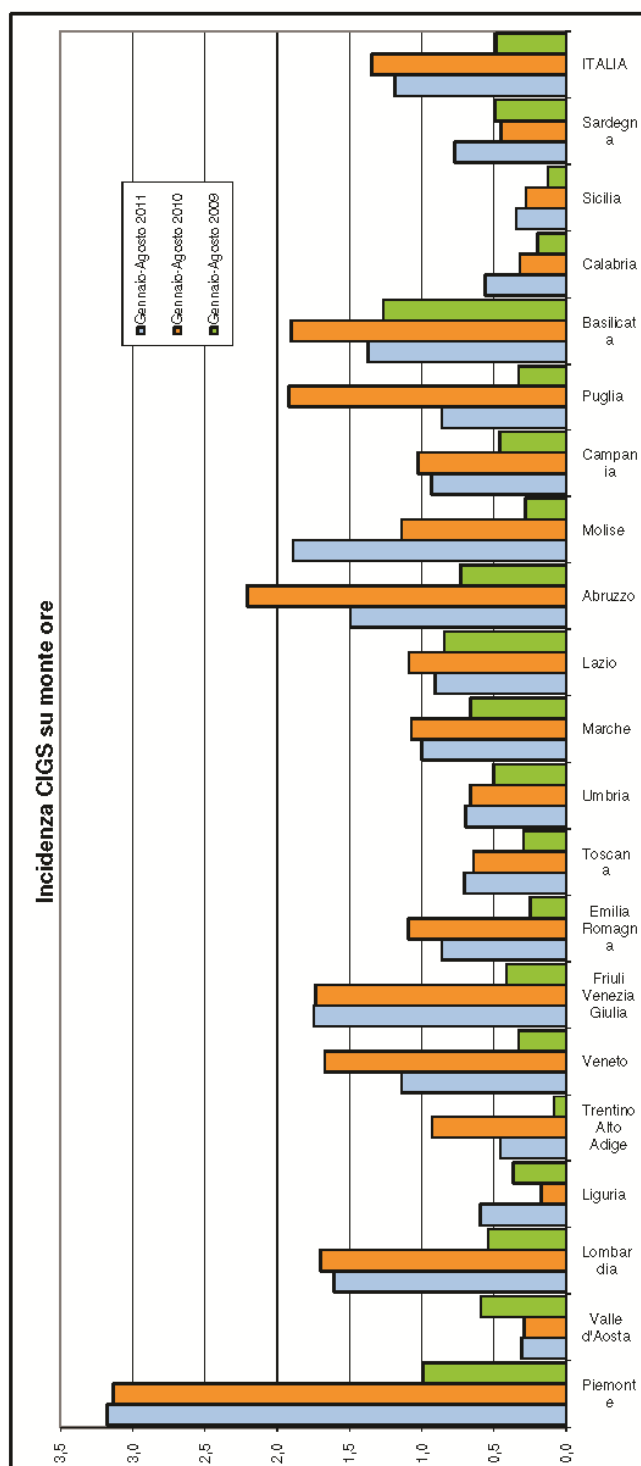
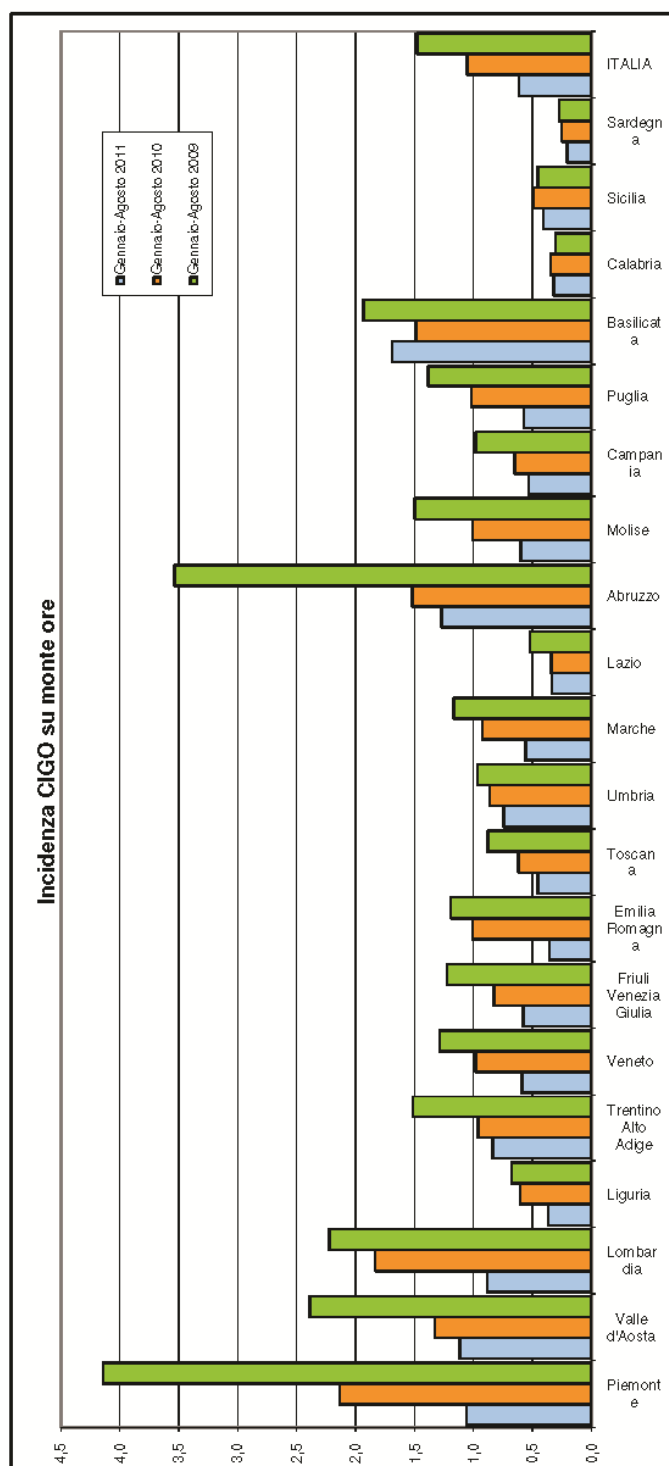

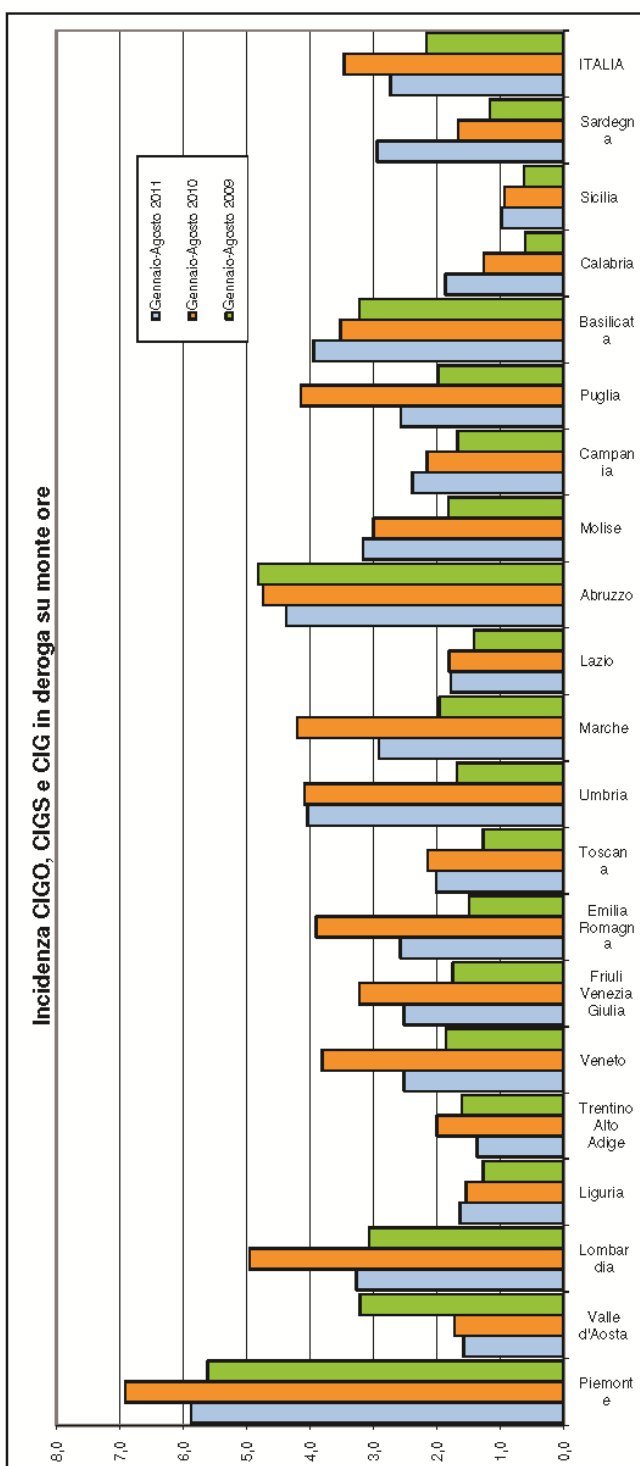
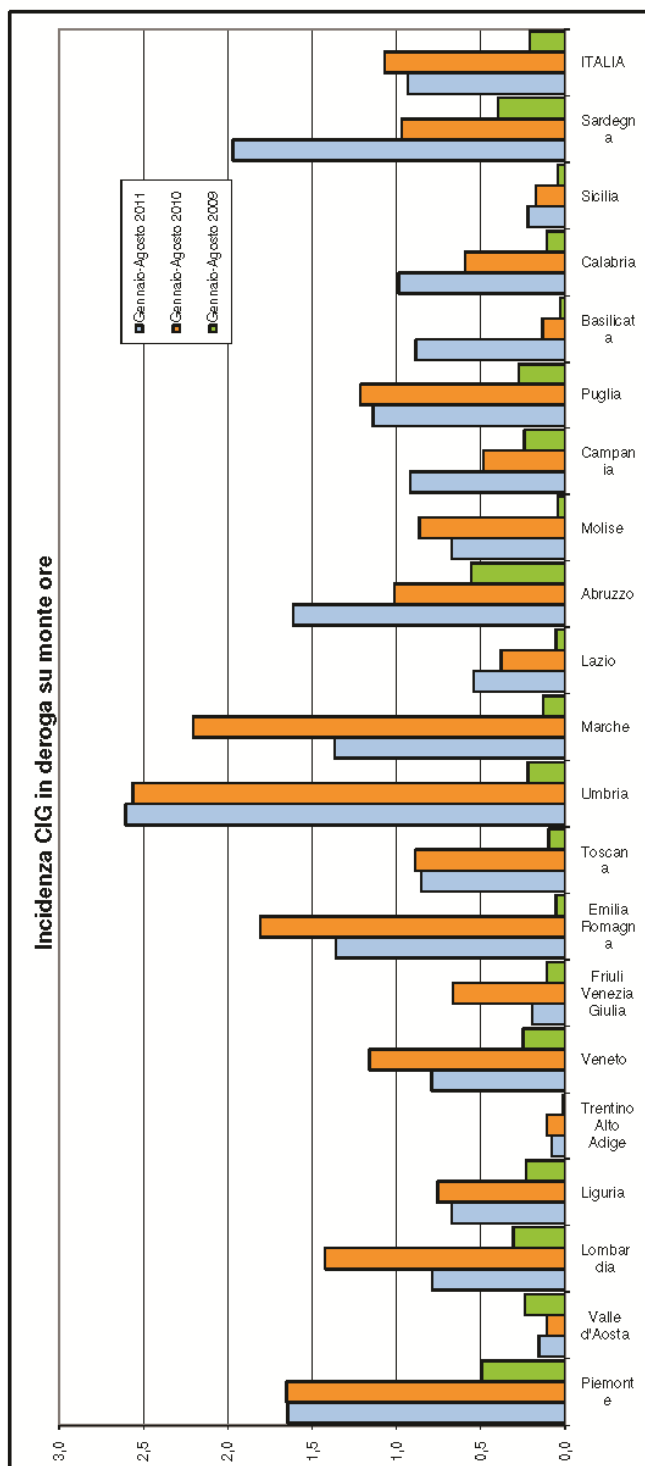

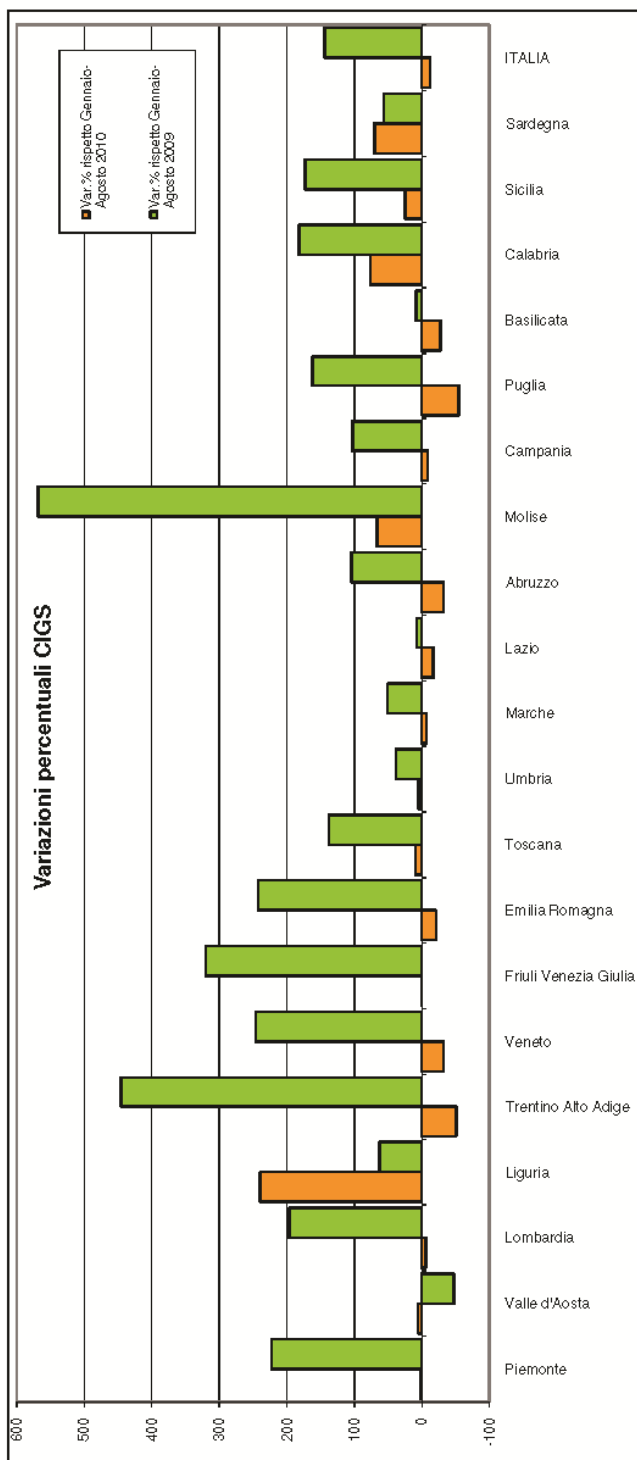
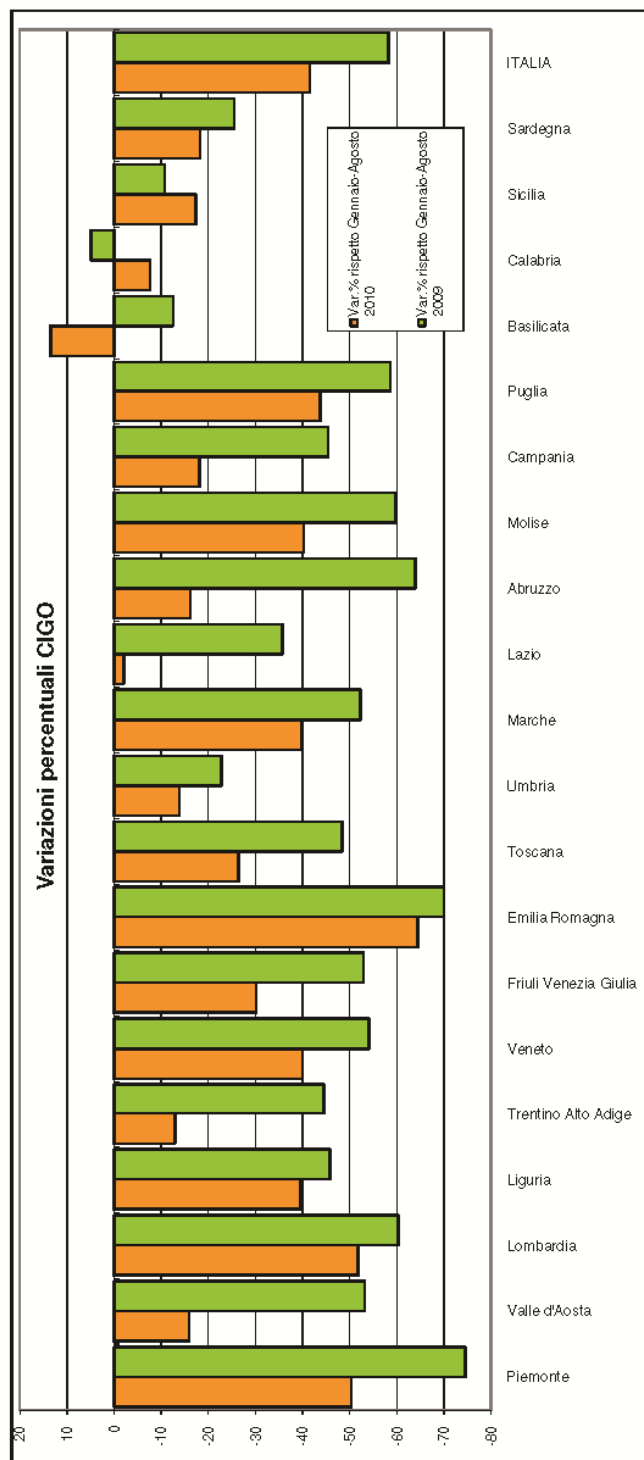

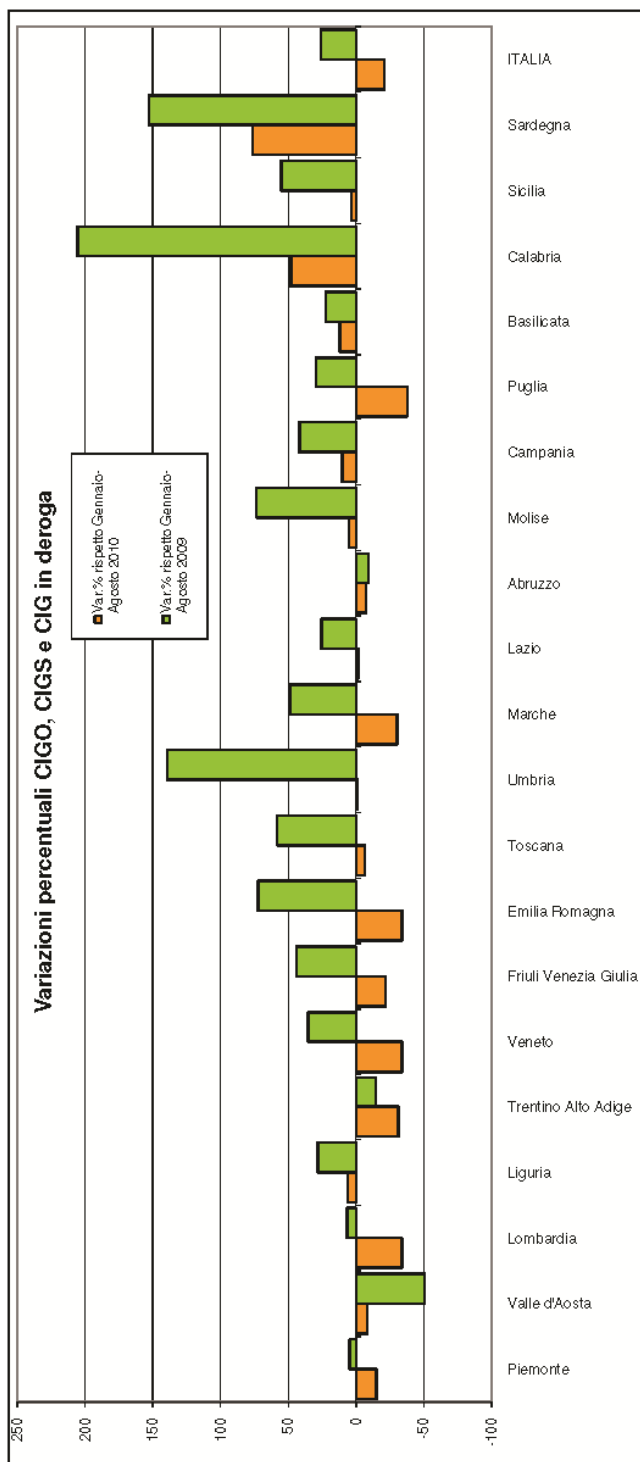
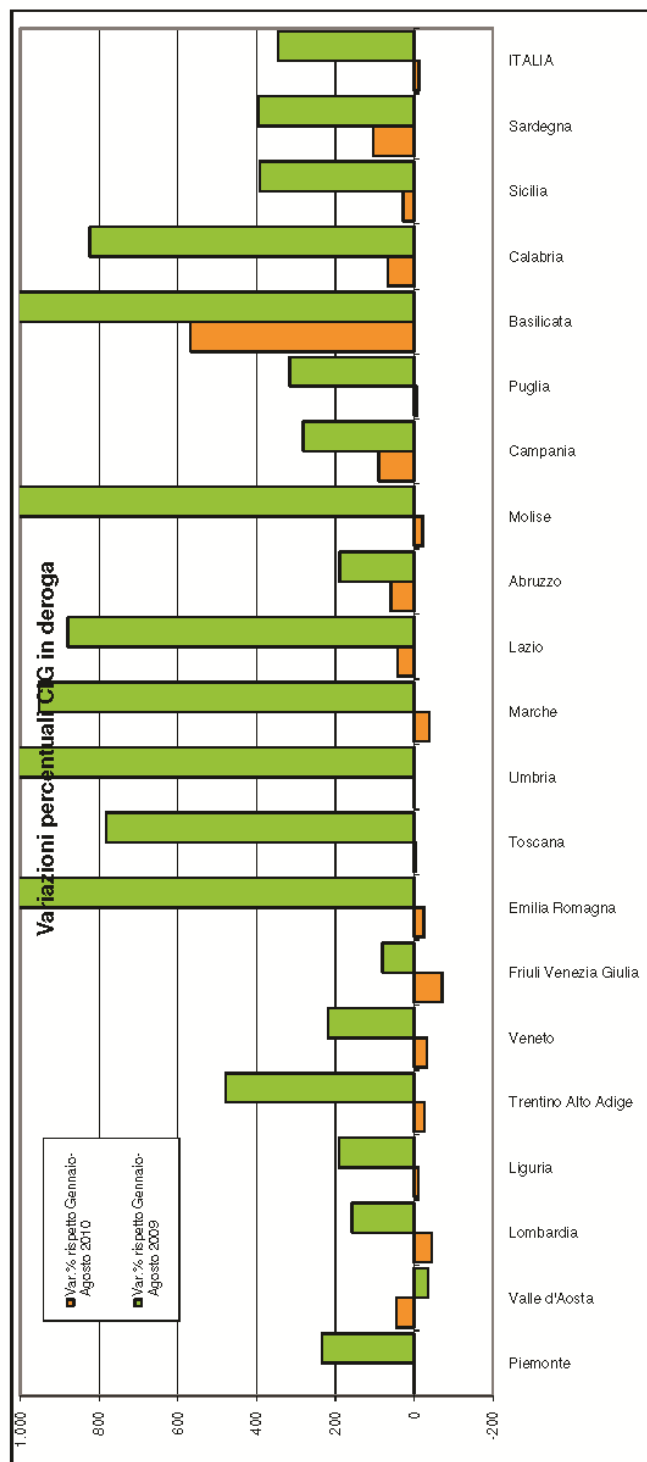



### Umbria. Ore autorizzate di Cassa integrazione ordinaria - Gennaio-Agosto 2011

OPERAI E IMPIEGATI  Ore autorizzate - Umbria	Gennaio-Agosto 2011	Var. rispetto Gennaio-Agosto 2010		Var. rispetto Gennaio-Agosto 2009		Distribuzione percentuale			Stima UL (170 ore mensili)		
		V.A.	V%	V.A.	V%	Gennaio-Agosto 2011	Stesso periodo 2010	Stesso periodo 2009	Gennaio-Agosto 2011	Stesso periodo 2010	Stesso periodo 2009
Attività economiche connesse con l'agricoltura	2.625	2.625	-	2.625	--	0,1	0,0	0,0	2	0	0
Estrazione minerali metalliferi e non	496	129	35,1	-320	-39,2	0,0	0,0	0,0	0	0	1
Legno	79.448	-71.307	-47,3	-36.116	-31,3	3,0	4,9	3,4	58	111	85
Alimentari	186.813	128.094	218,1	131.335	236,7	7,0	1,9	1,6	137	43	41
Metallurgiche	184.096	82.550	81,3	-93.163	-33,6	6,9	3,3	8,1	135	75	204
Meccaniche	534.350	-360.591	-40,3	-565.668	-51,4	20,1	29,0	32,0	393	658	809
Tessili	37.784	-3.340	-8,1	-111.177	-74,6	1,4	1,3	4,3	28	30	110
Abbigliamento	116.481	-65.413	-36,0	-169.217	-59,2	4,4	5,9	8,3	86	134	210
Chimica, petrolchimica, gomma e materie plastiche	101.912	23.921	30,7	-44.652	-30,5	3,8	2,5	4,3	75	57	108
Pelli, cuoio e calzature	17.456	-5.202	-23,0	-9.052	-34,1	0,7	0,7	0,8	13	17	19
Lavorazione minerali non metalliferi	288.901	-51.835	-15,2	49.780	20,8	10,9	11,1	7,0	212	251	176
Carta, stampa ed editoria	105.702	-739	-0,7	19.204	22,2	4,0	3,5	2,5	78	78	64
Installazione impianti per l'edilizia	40.597	-50.198	-55,3	1.448	3,7	1,5	2,9	1,1	30	67	29
Energia elettrica, gas e acqua	3.745	798	27,1	3.745	--	0,1	0,1	0,0	3	2	0
Trasporti e comunicazioni	45.861	-23.638	-34,0	-40.582	-46,9	1,7	2,3	2,5	34	51	64
Tabacchicoltura	0	0	-	0	--	0,0	0,0	0,0	0	0	0
Servizi	0	0	-	0	--	0,0	0,0	0,0	0	0	0
Varie	17.084	4.117	31,7	-29.042	-63,0	0,6	0,4	1,3	13	10	34
Industria edile	524.183	-37.175	-6,6	55.393	11,8	19,8	18,2	13,6	385	413	345
Artigianato edile	303.360	-38.242	-11,2	9.185	3,1	11,4	11,1	8,6	223	251	216
Industria lapidei	58.730	38.323	187,8	41.939	249,8	2,2	0,7	0,5	43	15	12
Artigianato lapidei	3.395	-653	-16,1	-451	-11,7	0,1	0,1	0,1	2	3	3
<b>Tot. Gestione edilizia</b>	<b>889.668</b>	<b>-37.747</b>	<b>-4,1</b>	<b>106.066</b>	<b>13,5</b>	<b>33,5</b>	<b>30,1</b>	<b>22,8</b>	<b>654</b>	<b>682</b>	<b>576</b>
<b>Totale</b>	<b>2.653.019</b>	<b>-427.776</b>	<b>-13,9</b>	<b>-784.786</b>	<b>-22,8</b>	<b>100</b>	<b>100</b>	<b>100</b>	<b>1.951</b>	<b>2.265</b>	<b>2.528</b>

### Umbria. Ore autorizzate di Cassa integrazione straordinaria - Gennaio-Agosto 2011

OPERAI E IMPIEGATI  Ore autorizzate - Umbria	Gennaio-Agosto 2011	Var. rispetto Gennaio-Agosto 2010		Var. rispetto Gennaio-Agosto 2009		Distribuzione percentuale			Stima UL (170 ore mensili)		
		V.A.	V%	V.A.	V%	Gennaio-Agosto 2011	Stesso periodo 2010	Stesso periodo 2009	Gennaio-Agosto 2011	Stesso periodo 2010	Stesso periodo 2009
Attività economiche connesse con l'agricoltura	0	0	-	0	--	0,0	0,0	0,0	0	0	0
Estrazione minerali metalliferi e non	0	0	-	0	--	0,0	0,0	0,0	0	0	0
Legno	69.898	-18.022	-20,5	37.492	115,7	2,8	3,7	1,8	51	65	24
Alimentari	67.905	67.905	-	-26.374	-28,0	2,7	0,0	5,3	50	0	69
Metallurgiche	0	-11.584	-100,0	0	--	0,0	0,5	0,0	0	9	0
Meccaniche	1.415.035	-126.232	-8,2	-38.105	-2,6	57,1	65,4	81,2	1.040	1.133	1.068
Tessili	42.075	-23.485	-35,8	42.075	--	1,7	2,8	0,0	31	48	0
Abbigliamento	218.942	36.583	20,1	204.382	1403,7	8,8	7,7	0,8	161	134	11
Chimica, petrolchimica, gomma e materie plastiche	80.808	80.808	-	80.808	--	3,3	0,0	0,0	59	0	0
Pelli, cuoio e calzature	17.212	17.212	-	17.212	--	0,7	0,0	0,0	13	0	0
Lavorazione minerali non metalliferi	176.796	105.116	146,6	176.796	--	7,1	3,0	0,0	130	53	0
Carta, stampa ed editoria	70.329	-10.967	-13,5	67.804	2.685,3	2,8	3,4	0,1	52	60	2
Installazione impianti per l'edilizia	68.368	-49.413	-42,0	68.368	--	2,8	5,0	0,0	50	87	0
Energia elettrica, gas e acqua	276	276	-	276	--	0,0	0,0	0,0	0	0	0
Trasporti e comunicazioni	44.298	42.698	2.668,6	35.746	418,0	1,8	0,1	0,5	33	1	6
Tabacchicoltura	0	0	-	0	--	0,0	0,0	0,0	0	0	0
Servizi	0	0	-	0	--	0,0	0,0	0,0	0	0	0
Varie	30.760	11.568	60,3	30.760	--	1,2	0,8	0,0	23	14	0
Commercio all'ingrosso	12.973	7.321	129,5	12.973	--	0,5	0,2	0,0	10	4	0
Commercio al minuto	10.418	-37.635	-78,3	-23.778	-69,5	0,4	2,0	1,9	8	35	25
Attività varie (Professionisti, artisti, scuole e istituti privati di istruzione, istituti di vigilanza, case di cura private)	3.528	-9.014	-71,9	3.528	--	0,1	0,5	0,0	3	9	0
Intermediari (Agenzie viaggio, immobiliari, di brokeraggio, magazzini di custodia conto terzi)	0	0	-	0	--	0,0	0,0	0,0	0	0	0
Alberghi, pubblici esercizi e attività similari	0	-187	-100,0	0	--	0,0	0,0	0,0	0	0	0
Industria edile	136.076	31.324	29,9	-14.779	-9,8	5,5	4,4	8,4	100	77	111
Artigianato edile	0	0	-	0	--	0,0	0,0	0,0	0	0	0
Industria lapidei	6.083	6.083	-	6.083	--	0,2	0,0	0,0	4	0	0
Artigianato lapidei	0	0	-	0	--	0,0	0,0	0,0	0	0	0
<b>Tot. edilizia</b>	<b>142.159</b>	<b>37.407</b>	<b>35,7</b>	<b>-8.696</b>	<b>-5,8</b>	<b>5,7</b>	<b>4,4</b>	<b>8,4</b>	<b>105</b>	<b>77</b>	<b>111</b>
Altro	0	0	-	0	--	0,0	0,0	0,0	0	0	0
<b>Totale</b>	<b>2.476.755</b>	<b>118.794</b>	<b>5,0</b>	<b>686.242</b>	<b>38,3</b>	<b>100,0</b>	<b>100,0</b>	<b>100,0</b>	<b>1.821</b>	<b>1.734</b>	<b>1.317</b>

### Umbria. Ore autorizzate di Cassa integrazione in deroga - Gennaio-Agosto 2011

OPERAI E IMPIEGATI  Ore autorizzate - Umbria	Gennaio- Agosto 2011	Var. rispetto Gennaio- Agosto 2010		Var. rispetto Gennaio- Agosto 2009		Distribuzione percentuale			Stima UL (170 ore mensili)		
		V.A.	V%	V.A.	V%	Gennaio- Agosto 2011	Stesso periodo 2010	Stesso periodo 2009	Gennaio- Agosto 2011	Stesso periodo 2010	Stesso periodo 2009
Attività economiche connesse con l'agricoltura	3.554	-411	-10,4	3.554	--	0,0	0,0	0,0	3	3	0
Estrazione minerali metallici e non	0	0	--	0	--	0,0	0,0	0,0	0	0	0
Legno	540.817	75.439	16,2	505.209	1.418,8	5,8	5,1	4,5	398	342	26
Alimentari	114.467	46.282	67,9	114.467	--	1,2	0,7	0,0	84	50	0
Metallurgiche	101.400	-146.556	-59,1	94.505	1.370,6	1,1	2,7	0,9	75	182	5
Mecaniche	1.253.607	-719.790	-36,5	1.091.304	672,4	13,5	21,6	20,6	922	1.451	119
Tessili	724.248	-138.712	-16,1	585.921	423,6	7,8	9,5	17,5	533	635	102
Abbigliamento	871.773	-83.498	-8,7	765.596	721,1	9,4	10,5	13,5	641	702	78
Chimica, petrolchimica, gomma e materie plastiche	81.588	25.935	46,6	80.752	9.659,3	0,9	0,6	0,1	60	41	1
Pelli, cuoio e calzature	32.760	-55.713	-63,0	20.744	172,6	0,4	1,0	1,5	24	65	9
Lavorazione minerali non metallici	622.849	78.163	14,4	521.990	517,5	6,7	6,0	12,8	458	401	74
Carta, stampa ed editoria	284.411	55.513	24,3	278.677	4.860,1	3,1	2,5	0,7	209	168	4
Installazione impianti per l'edilizia	427.294	6.535	1,6	420.830	6.510,4	4,6	4,6	0,8	314	309	5
Energia elettrica, gas e acqua	9.360	-2.080	-18,2	9.360	--	0,1	0,1	0,0	7	8	0
Trasporti e comunicazioni	239.136	-53.403	-18,3	187.544	363,5	2,6	3,2	6,5	176	215	38
Tabacchiocultura	0	0	--	0	--	0,0	0,0	0,0	0	0	0
Servizi	162.302	22.454	16,1	153.532	1.750,6	1,8	1,5	1,1	119	103	6
Varie	48.172	-25.728	-34,8	42.148	699,7	0,5	0,8	0,8	35	54	4
Commercio all'ingrosso	379.210	97.444	34,6	340.483	879,2	4,1	3,1	4,9	279	207	28
Commercio al minuto	435.146	-10.477	-2,4	419.927	2.759,2	4,7	4,9	1,9	320	328	11
Attività varie (Professionisti, artisti, scuole e istituti privati di istruzione, istituti di vigilanza, case di cura private)	1.824.789	586.600	47,4	1.739.696	2.044,5	19,7	13,6	10,8	1.342	910	63
Intermediari (Agenzie viaggio, immobiliari, di brokeraggio, magazzini di custodia conto terzi)	87.835	515	0,6	86.400	6.020,9	0,9	1,0	0,2	65	64	1
Alberghi, pubblici esercizi e attività similari	590.529	226.232	62,1	589.723	73.166,6	6,4	4,0	0,1	434	268	1
Industria edile	135.142	84.271	165,7	134.886	52.689,8	1,5	0,6	0,0	99	37	0
Artigianato edile	226.880	106.310	88,2	225.944	24.139,3	2,4	1,3	0,1	167	89	1
Industria lapidei	4.160	-3.600	-46,4	4.160	--	0,0	0,1	0,0	3	6	0
Artigianato lapidei	22.880	10.400	83,3	22.880	--	0,2	0,1	0,0	17	9	0
Tot. edilizia	389.062	197.381	103,0	387.870	32.539,4	4,2	2,1	0,2	286	141	1
Altro	24.986	-25.341	-50,4	24.986	--	0,3	0,6	0,0	18	37	0
<b>Totale</b>	<b>9.270.659</b>	<b>146.257</b>	<b>1,6</b>	<b>8.482.314</b>	<b>1.076,0</b>	<b>100,0</b>	<b>100,0</b>	<b>100,0</b>	<b>6.817</b>	<b>6.709</b>	<b>580</b>

### Umbria. Ore autorizzate di Cassa integrazione ordinaria, straordinaria e in deroga - Gennaio-Agosto 2011

OPERAI E IMPIEGATI  Ore autorizzate - Umbria	Gennaio- Agosto 2011	Var. rispetto Gennaio- Agosto 2010		Var. rispetto Gennaio- Agosto 2009		Distribuzione percentuale			Stima UL (170 ore mensili)		
		V.A.	V%	V.A.	V%	Gennaio- Agosto 2011	Stesso periodo 2010	Stesso periodo 2009	Gennaio- Agosto 2011	Stesso periodo 2010	Stesso periodo 2009
Attività economiche connesse con l'agricoltura	6.179	2.214	55,8	6.179	--	0,0	0,0	0,0	5	3	0
Estrazione minerali metallici e non	496	129	35,1	-320	-39,2	0,0	0,0	0,0	0	0	1
Legno	690.163	-13.890	-2,0	506.585	276,0	4,8	4,8	3,1	507	518	135
Alimentari	369.185	242.281	190,9	219.428	146,5	2,6	0,9	2,5	271	93	110
Metallurgiche	285.496	-75.590	-20,9	1.342	0,5	2,0	2,5	4,7	210	266	209
Mecaniche	3.202.992	-1.206.613	-27,4	487.531	18,0	22,2	30,3	45,1	2.355	3.242	1.997
Tessili	804.107	-165.537	-17,1	516.819	179,9	5,6	6,7	4,8	591	713	211
Abbigliamento	1.207.196	-112.328	-8,5	800.761	197,0	8,4	9,1	6,8	888	970	299
Chimica, petrolchimica, gomma e materie plastiche	264.308	130.664	97,8	116.908	79,3	1,8	0,9	2,4	194	98	108
Pelli, cuoio e calzature	67.428	-43.703	-39,3	28.904	75,0	0,5	0,8	0,6	50	82	28
Lavorazione minerali non metallici	1.088.546	131.444	13,7	748.566	220,2	7,6	6,6	5,7	800	704	250
Carta, stampa ed editoria	460.442	43.807	10,5	365.685	385,9	3,2	2,9	1,6	339	306	70
Installazione impianti per l'edilizia	536.259	-93.076	-14,8	490.646	1.075,7	3,7	4,3	0,8	394	463	34
Energia elettrica, gas e acqua	13.381	-1.006	-7,0	13.381	--	0,1	0,1	0,0	10	11	0
Trasporti e comunicazioni	329.295	-34.343	-9,4	182.708	124,6	2,3	2,5	2,4	242	267	108
Tabacchiocultura	0	0	--	0	--	0,0	0,0	0,0	0	0	0
Servizi	162.302	22.454	16,1	153.532	1.750,6	1,1	1,0	0,1	119	103	6
Varie	96.016	-10.043	-9,5	43.866	84,1	0,7	0,7	0,9	71	78	38
Commercio all'ingrosso	392.183	104.765	36,5	353.456	912,7	2,7	2,0	0,6	288	211	28
Commercio al minuto	445.564	-48.112	-9,7	396.149	801,7	3,1	3,4	0,8	328	363	36
Attività varie (Professionisti, artisti, scuole e istituti privati di istruzione, istituti di vigilanza, case di cura private)	1.828.317	577.586	46,2	1.743.224	2.048,6	12,7	8,6	1,4	1.344	920	63
Intermediari (Agenzie viaggio, immobiliari, di brokeraggio, magazzini di custodia conto terzi)	87.835	515	0,6	86.400	6.020,9	0,6	0,6	0,0	65	64	1
Alberghi, pubblici esercizi e attività similari	590.529	226.045	62,0	589.723	73.166,6	4,1	2,5	0,0	434	268	1
Industria edile	795.401	78.420	10,9	175.500	28,3	5,5	4,9	10,3	585	527	456
Artigianato edile	530.240	68.068	14,7	235.129	79,7	3,7	3,2	4,9	390	340	217
Industria lapidei	68.973	40.806	144,9	52.182	310,8	0,5	0,2	0,3	51	21	12
Artigianato lapidei	26.275	9.747	59,0	22.429	583,2	0,2	0,1	0,1	19	12	3
Tot. edilizia	1.420.889	197.041	16,1	485.240	51,9	9,9	8,4	15,6	1.045	900	688
Altro	24.986	-25.341	-50,4	24.986	--	0,2	0,3	0,0	18	37	0
<b>Totale</b>	<b>14.400.433</b>	<b>-162.725</b>	<b>-1,1</b>	<b>8.383.770</b>	<b>139,3</b>	<b>100,0</b>	<b>100,0</b>	<b>100,0</b>	<b>10.589</b>	<b>10.708</b>	<b>4.424</b>

### Umbria. Ore autorizzate di Cassa integrazione ordinaria - Gennaio-Agosto 2011

OPERAI  Ore autorizzate - Umbria	Gennaio- Agosto 2011	Var. rispetto Gennaio- Agosto 2010		Var. rispetto Gennaio- Agosto 2009		Distribuzione percentuale			Stima UL (170 ore mensili)		
		V.A.	V%	V.A.	V%	Gennaio- Agosto 2011	Stesso periodo 2010	Stesso periodo 2009	Gennaio- Agosto 2011	Stesso periodo 2010	Stesso periodo 2009
Attività economiche connesse con l'agricoltura	2.625	2.625	-	2.625	--	0,1	0,0	0,0	2	0	0
Estrazione minerali metalliferi e non	496	129	35,1	-320	-39,2	0,0	0,0	0,0	0	0	1
Legno	60.629	-67.416	-52,7	-44.795	-42,5	2,6	4,7	3,4	45	94	78
Alimentari	170.297	117.049	219,8	117.782	224,3	7,3	2,0	1,7	125	39	39
Metallurgiche	156.727	74.475	90,5	-85.003	-35,2	6,7	3,0	7,8	115	60	178
Meccaniche	421.848	-269.734	-39,0	-497.771	-54,1	18,0	25,6	29,7	310	509	676
Tessili	35.239	-2.529	-6,7	-98.713	-73,7	1,5	1,4	4,3	26	28	98
Abbigliamento	111.237	-55.202	-33,2	-138.153	-55,4	4,7	6,2	8,0	82	122	183
Chimica, petrolchimica, gomma e materie plastiche	83.300	17.742	27,1	-50.100	-37,6	3,5	2,4	4,3	61	48	98
Pelli, cuoio e calzature	14.394	-7.262	-33,5	-11.330	-44,0	0,6	0,8	0,8	11	16	19
Lavorazione minerali non metalliferi	258.904	-43.993	-14,5	32.453	14,3	11,0	11,2	7,3	190	223	167
Carta, stampa ed editoria	84.906	-4.054	-4,6	9.117	12,0	3,6	3,3	2,4	62	65	56
Installazione impianti per l'edilizia	35.732	-41.217	-53,6	-247	-0,7	1,5	2,9	1,2	26	57	26
Energia elettrica, gas e acqua	1.385	71	5,4	1.385	--	0,1	0,0	0,0	1	1	0
Trasporti e comunicazioni	40.178	-26.449	-39,7	-40.812	-50,4	1,7	2,5	2,6	30	49	60
Tabacchicoltura	0	0	-	0	--	0,0	0,0	0,0	0	0	0
Servizi	0	0	-	0	--	0,0	0,0	0,0	0	0	0
Varie	14.156	2.365	20,1	-31.490	-69,0	0,6	0,4	1,5	10	9	34
Industria edile	499.440	-38.361	-7,1	38.260	8,3	21,3	19,9	14,9	367	395	339
Artigianato edile	300.299	-39.920	-11,7	7.509	2,6	12,8	12,6	9,4	221	250	215
Industria lapidei	52.714	33.263	171,0	37.906	256,0	2,2	0,7	0,5	39	14	11
Artigianato lapidei	3.203	-845	-20,9	-643	-16,7	0,1	0,2	0,1	2	3	3
<b>Tot. Gestione edilizia</b>	<b>855.656</b>	<b>-45.883</b>	<b>-5,1</b>	<b>83.032</b>	<b>10,7</b>	<b>36,4</b>	<b>33,4</b>	<b>24,9</b>	<b>629</b>	<b>663</b>	<b>568</b>
<b>Totale</b>	<b>2.347.709</b>	<b>-349.263</b>	<b>-13,0</b>	<b>-752.340</b>	<b>-24,3</b>	<b>100</b>	<b>100</b>	<b>100</b>	<b>1.726</b>	<b>1.983</b>	<b>2.279</b>

### Umbria. Ore autorizzate di Cassa integrazione straordinaria - Gennaio-Agosto 2011

OPERAI  Ore autorizzate - Umbria	Gennaio- Agosto 2011	Var. rispetto Gennaio- Agosto 2010		Var. rispetto Gennaio- Agosto 2009		Distribuzione percentuale			Stima UL (170 ore mensili)		
		V.A.	V%	V.A.	V%	Gennaio- Agosto 2011	Stesso periodo 2010	Stesso periodo 2009	Gennaio- Agosto 2011	Stesso periodo 2010	Stesso periodo 2009
Attività economiche connesse con l'agricoltura	0	0	-	0	--	0,0	0,0	0,0	0	0	0
Estrazione minerali metalliferi e non	0	0	-	0	--	0,0	0,0	0,0	0	0	0
Legno	58.297	-25.937	-30,8	27.449	89,0	2,7	4,0	1,8	43	62	23
Alimentari	61.250	61.250	-	-20.649	-25,2	2,9	0,0	4,8	45	0	60
Metallurgiche	0	-10.080	-100,0	0	--	0,0	0,5	0,0	0	7	0
Meccaniche	1.325.594	-134.707	-9,2	-90.994	-6,4	61,9	69,1	83,0	975	1.074	1.042
Tessili	35.822	-28.062	-43,9	35.822	--	1,7	3,0	0,0	26	47	0
Abbigliamento	209.220	53.765	34,6	195.384	1.412,1	9,8	7,4	0,8	154	114	10
Chimica, petrolchimica, gomma e materie plastiche	35.664	35.664	-	35.664	--	1,7	0,0	0,0	26	0	0
Pelli, cuoio e calzature	16.058	16.058	-	16.058	--	0,7	0,0	0,0	12	0	0
Lavorazione minerali non metalliferi	143.018	76.741	115,8	143.018	--	6,7	3,1	0,0	105	49	0
Carta, stampa ed editoria	60.274	-6.883	-10,2	57.749	2.287,1	2,8	3,2	0,1	44	49	2
Installazione impianti per l'edilizia	35.156	-37.108	-51,4	35.156	--	1,6	3,4	0,0	26	53	0
Energia elettrica, gas e acqua	156	156	-	156	--	0,0	0,0	0,0	0	0	0
Trasporti e comunicazioni	39.146	37.946	3.162,2	32.130	458,0	1,8	0,1	0,4	29	1	5
Tabacchicoltura	0	0	-	0	--	0,0	0,0	0,0	0	0	0
Servizi	0	0	-	0	--	0,0	0,0	0,0	0	0	0
Varie	24.848	7.624	44,3	24.848	--	1,2	0,8	0,0	18	13	0
Commercio all'ingrosso	2.127	-837	-28,2	2.127	--	0,1	0,1	0,0	2	2	0
Commercio al minuto	872	-30.075	-37,2	-23.280	-96,4	0,0	1,5	1,4	1	23	18
Attività varie (Professionisti, artisti, scuole e istituti privati di istruzione, istituti di vigilanza, case di cura private)	3.528	-9.014	-71,9	3.528	--	0,2	0,6	0,0	3	9	0
Intermediari (Agenzie viaggio, immobiliari, di brokeraggio, magazzini di custodia conto terzi)	0	0	-	0	--	0,0	0,0	0,0	0	0	0
Alberghi, pubblici esercizi e attività similari	0	-187	-100,0	0	--	0,0	0,0	0,0	0	0	0
Industria edile	88.816	19.064	27,3	-41.160	-31,7	4,1	3,3	7,6	65	51	96
Artigianato edile	0	0	-	0	--	0,0	0,0	0,0	0	0	0
Industria lapidei	2.802	2.802	-	2.802	--	0,1	0,0	0,0	2	0	0
Artigianato lapidei	0	0	-	0	--	0,0	0,0	0,0	0	0	0
<b>Tot. edilizia</b>	<b>91.618</b>	<b>21.866</b>	<b>31,3</b>	<b>-38.358</b>	<b>-29,5</b>	<b>4,3</b>	<b>3,3</b>	<b>7,6</b>	<b>67</b>	<b>51</b>	<b>96</b>
Altro	0	0	-	0	--	0,0	0,0	0,0	0	0	0
<b>Totale</b>	<b>2.142.648</b>	<b>28.180</b>	<b>1,3</b>	<b>435.808</b>	<b>25,5</b>	<b>100,0</b>	<b>100,0</b>	<b>100,0</b>	<b>1.575</b>	<b>1.555</b>	<b>1.255</b>



### Umbria. Ore autorizzate di Cassa integrazione in deroga - Gennaio-Agosto 2011

OPERAI	Gennaio-Agosto 2011	Var. rispetto Gennaio-Agosto 2010		Var. rispetto Gennaio-Agosto 2009		Distribuzione percentuale			Stima UL (170 ore mensili)		
		V.A.	V%	V.A.	V%	Gennaio-Agosto 2011	Stesso periodo 2010	Stesso periodo 2009	Gennaio-Agosto 2011	Stesso periodo 2010	Stesso periodo 2009
Ore autorizzate - Umbria											
Attività economiche connesse con l'agricoltura	2.774	-606	-17,9	2.774	--	0,0	0,0	0,0	2	2	0
Estrazione minerali metalliferi e non	0	0	--	0	--	0,0	0,0	0,0	0	0	0
Legno	460.694	54.993	13,6	428.464	1.329,4	6,2	5,3	4,7	339	298	24
Alimentari	98.841	38.004	62,5	98.841	--	1,3	0,8	0,0	73	45	0
Metallurgiche	99.320	-144.308	-59,2	92.524	1.361,4	1,3	3,2	1,0	73	179	5
Meccaniche	1.066.876	-618.425	-36,7	916.387	608,9	14,5	22,0	21,8	784	1.239	111
Tessili	665.358	-153.570	-18,8	531.897	398,5	9,0	10,7	19,3	489	602	98
Abbigliamento	795.696	-113.682	-12,5	696.668	703,5	10,8	11,9	14,3	585	669	73
Chimica, petrolchimica, gomma e materie plastiche	50.856	1.387	2,8	50.020	5.983,3	0,7	0,6	0,1	37	36	1
Pelli, cuoio e calzature	30.680	-52.467	-63,1	18.985	162,3	0,4	1,1	1,7	23	61	9
Lavorazione minerali non metalliferi	549.637	49.929	10,0	453.259	470,3	7,5	6,5	13,9	404	367	71
Carta, stampa ed editoria	250.247	52.682	26,7	244.638	4361,5	3,4	2,6	0,8	184	145	4
Installazione impianti per l'edilizia	377.348	3.219	0,9	371.052	5.893,5	5,1	4,9	0,9	277	275	5
Energia elettrica, gas e acqua	3.120	-4.160	-57,1	3.120	--	0,0	0,1	0,0	2	5	0
Trasporti e comunicazioni	226.170	-53.867	-19,2	176.060	351,3	3,1	3,7	7,2	166	206	37
Tabacchicoltura	0	0	--	0	--	0,0	0,0	0,0	0	0	0
Servizi	106.947	6.456	6,4	98.177	1.119,5	1,5	1,3	1,3	79	74	6
Varie	43.073	-18.353	-29,9	38.324	807,0	0,6	0,8	0,7	32	45	3
Commercio all'ingrosso	240.692	78.860	48,7	237.492	7.421,6	3,3	2,1	0,5	177	119	2
Commercio al minuto	279.496	24.357	9,5	265.898	1.955,4	3,8	3,3	2,0	206	188	10
Attività varie (Professionisti, artisti, scuole e istituti privati di istruzione, istituti di vigilanza, case di cura private)	1.132.598	251.612	28,6	1.065.981	1.600,2	15,4	11,5	9,6	833	648	49
Intermediari (Agenzie viaggio, immobiliari, di brokeraggio, magazzini di custodia conto terzi)	46.289	-5.265	-10,2	46.001	15.972,6	0,6	0,7	0,0	34	38	0
Alberghi, pubblici esercizi e attività similari	476.265	170.524	55,8	475.747	91.843,1	6,5	4,0	0,1	350	225	0
Industria edile	96.968	61.183	171,0	96.792	54.995,5	1,3	0,5	0,0	71	26	0
Artigianato edile	222.616	108.429	95,0	221.680	23.683,8	3,0	1,5	0,1	164	84	1
Industria lapidei	3.120	-2.847	-47,7	3.120	--	0,0	0,1	0,0	2	4	0
Artigianato lapidei	21.840	9.360	75,0	21.840	--	0,3	0,2	0,0	16	9	0
Tot. edilizia	344.544	176.125	104,6	343.432	30.884,2	4,7	2,2	0,2	253	124	1
Altro	1.040	1.040	--	1.040	--	0,0	0,0	0,0	1	0	0
<b>Totale</b>	<b>7.372.507</b>	<b>-281.896</b>	<b>-3,7</b>	<b>6.680.727</b>	<b>965,7</b>	<b>100,0</b>	<b>100,0</b>	<b>100,0</b>	<b>5.421</b>	<b>5.628</b>	<b>509</b>

### Umbria. Ore autorizzate di Cassa integrazione ordinaria, straordinaria e in deroga - Gennaio-Agosto 2011

OPERAI	Gennaio-Agosto 2011	Var. rispetto Gennaio-Agosto 2010		Var. rispetto Gennaio-Agosto 2009		Distribuzione percentuale			Stima UL (170 ore mensili)		
		V.A.	V%	V.A.	V%	Gennaio-Agosto 2011	Stesso periodo 2010	Stesso periodo 2009	Gennaio-Agosto 2011	Stesso periodo 2010	Stesso periodo 2009
Ore autorizzate - Umbria											
Attività economiche connesse con l'agricoltura	5.399	2.019	59,7	5.399	--	0,0	0,0	0,0	4	2	0
Estrazione minerali metalliferi e non	496	129	35,1	-320	-39,2	0,0	0,0	0,0	0	0	1
Legno	579.620	-38.360	-6,2	411.118	244,0	4,9	5,0	3,1	426	454	124
Alimentari	330.388	216.303	189,6	195.974	145,8	2,8	0,9	2,4	243	84	99
Metallurgiche	256.047	-79.913	-23,8	7.521	3,0	2,2	2,7	4,5	188	247	183
Meccaniche	2.814.318	-1.022.866	-26,7	327.622	13,2	23,7	30,8	45,2	2.069	2.821	1.828
Tessili	736.419	-184.161	-20,0	469.006	175,4	6,2	7,4	4,9	541	677	197
Abbigliamento	1.116.153	-115.119	-9,3	753.899	208,1	9,4	9,9	6,6	821	905	266
Chimica, petrolchimica, gomma e materie plastiche	169.820	54.793	47,6	35.584	26,5	1,4	0,9	2,4	125	85	99
Pelli, cuoio e calzature	61.132	-43.671	-41,7	23.713	63,4	0,5	0,8	0,7	45	77	28
Lavorazione minerali non metalliferi	951.559	82.677	9,5	628.730	194,8	8,0	7,0	5,9	700	639	237
Carta, stampa ed editoria	395.427	41.745	11,8	311.504	371,2	3,3	2,8	1,5	291	260	62
Installazione impianti per l'edilizia	448.236	-75.106	-14,4	405.961	960,3	3,8	4,2	0,8	330	385	31
Energia elettrica, gas e acqua	4.661	-3.933	-45,8	4.661	--	0,0	0,1	0,0	3	6	0
Trasporti e comunicazioni	305.494	-42.370	-12,2	167.378	121,2	2,6	2,8	2,5	225	256	102
Tabacchicoltura	0	0	--	0	--	0,0	0,0	0,0	0	0	0
Servizi	106.947	6.456	6,4	98.177	1.119,5	0,9	0,8	0,2	79	74	6
Varie	82.077	-8.364	-9,2	31.682	62,9	0,7	0,7	0,9	60	67	37
Commercio all'ingrosso	242.819	78.023	47,3	239.619	7.488,1	2,0	1,3	0,1	179	121	2
Commercio al minuto	280.368	-5.718	-2,0	242.618	642,7	2,4	2,3	0,7	206	210	28
Attività varie (Professionisti, artisti, scuole e istituti privati di istruzione, istituti di vigilanza, case di cura private)	1.136.126	242.598	27,2	1.069.509	1.605,5	9,6	7,2	1,2	835	657	49
Intermediari (Agenzie viaggio, immobiliari, di brokeraggio, magazzini di custodia conto terzi)	46.289	-5.265	-10,2	46.001	15.972,6	0,4	0,4	0,0	34	38	0
Alberghi, pubblici esercizi e attività similari	476.265	170.337	55,7	475.747	91.843,1	4,0	2,5	0,0	350	225	0
Industria edile	685.224	41.886	6,5	93.892	15,9	5,8	5,2	10,8	504	473	435
Artigianato edile	522.915	68.509	15,1	229.189	78,0	4,4	3,6	5,3	384	334	216
Industria lapidei	58.636	33.218	130,7	43.828	296,0	0,5	0,2	0,3	43	19	11
Artigianato lapidei	25.043	8.515	51,5	21.197	551,1	0,2	0,1	0,1	18	12	3
Tot. edilizia	1.291.818	152.128	13,3	388.106	42,9	10,9	9,1	16,4	950	838	664
Altro	1.040	1.040	--	1.040	--	0,0	0,0	0,0	1	0	0
<b>Totale</b>	<b>11.862.864</b>	<b>-602.979</b>	<b>-4,8</b>	<b>6.364.195</b>	<b>115,7</b>	<b>100,0</b>	<b>100,0</b>	<b>100,0</b>	<b>8.723</b>	<b>9.166</b>	<b>4.043</b>

### Umbria. Ore autorizzate di Cassa integrazione ordinaria - Gennaio-Agosto 2011

IMPIEGATI  Ore autorizzate - Umbria	Gennaio- Agosto 2011	Var. rispetto Gennaio- Agosto 2010		Var. rispetto Gennaio- Agosto 2009		Distribuzione percentuale			Stima UL (170 ore mensili)		
		V.A.	V%	V.A.	V%	Gennaio- Agosto 2011	Stesso periodo 2010	Stesso periodo 2009	Gennaio- Agosto 2011	Stesso periodo 2010	Stesso periodo 2009
Attività economiche connesse con l'agricoltura	0	0	-	0	--	0,0	0,0	0,0	0	0	0
Estrazione minerali metalliferi e non	0	0	-	0	--	0,0	0,0	0,0	0	0	0
Legno	18.819	-3.891	-17,1	8.679	85,6	6,2	5,9	3,0	14	17	7
Alimentari	16.516	11.045	201,9	13.553	457,4	5,4	1,4	0,9	12	4	2
Metallurgiche	27.369	8.075	41,9	-8.160	-23,0	9,0	5,0	10,5	20	14	26
Meccaniche	112.502	-90.857	-44,7	-67.897	-37,6	36,8	53,0	53,4	83	150	133
Tessili	2.545	-811	-24,2	-12.464	-83,0	0,8	0,9	4,4	2	2	11
Abbigliamento	5.244	-10.211	-66,1	-31.064	-85,6	1,7	4,0	10,7	4	11	27
Chimica, petrolchimica, gomma e materie plastiche	18.612	6.179	49,7	5.448	41,4	6,1	3,2	3,9	14	9	10
Pelli, cuoio e calzature	3.062	2.060	205,6	2.278	290,6	1,0	0,3	0,2	2	1	1
Lavorazione minerali non metalliferi	29.997	-7.842	-20,7	17.327	136,8	9,8	9,9	3,8	22	28	9
Carta, stampa ed editoria	20.796	3.315	19,0	10.087	94,2	6,8	4,6	3,2	15	13	8
Installazione impianti per l'edilizia	4.865	-8.981	-64,9	1.695	53,5	1,6	3,6	0,9	4	10	2
Energia elettrica, gas e acqua	2.360	727	44,5	2.360	--	0,8	0,4	0,0	2	1	0
Trasporti e comunicazioni	5.683	2.811	97,9	230	4,2	1,9	0,7	1,6	4	2	4
Tabacchicoltura	0	0	-	0	--	0,0	0,0	0,0	0	0	0
Servizi	0	0	-	0	--	0,0	0,0	0,0	0	0	0
Varie	2.928	1.752	149,0	2.448	510,0	1,0	0,3	0,1	2	1	0
Industria edile	24.743	1.186	5,0	17.133	225,1	8,1	6,1	2,3	18	17	6
Artigianato edile	3.061	1.678	121,3	1.676	121,0	1,0	0,4	0,4	2	1	1
Industria lapidei	6.016	5.060	529,3	4.033	203,4	2,0	0,2	0,6	4	1	1
Artigianato lapidei	192	192	-	192	--	0,1	0,0	0,0	0	0	0
<b>Tot. Gestione edilizia</b>	<b>34.012</b>	<b>8.116</b>	<b>31,3</b>	<b>23.034</b>	<b>209,8</b>	<b>11,1</b>	<b>6,7</b>	<b>3,3</b>	<b>25</b>	<b>19</b>	<b>8</b>
<b>Totale</b>	<b>305.310</b>	<b>-78.513</b>	<b>-20,5</b>	<b>-32.446</b>	<b>-9,6</b>	<b>100</b>	<b>100</b>	<b>100</b>	<b>224</b>	<b>282</b>	<b>248</b>

### Umbria. Ore autorizzate di Cassa integrazione straordinaria - Gennaio-Agosto 2011

IMPIEGATI  Ore autorizzate - Umbria	Gennaio- Agosto 2011	Var. rispetto Gennaio- Agosto 2010		Var. rispetto Gennaio- Agosto 2009		Distribuzione percentuale			Stima UL (170 ore mensili)		
		V.A.	V%	V.A.	V%	Gennaio- Agosto 2011	Stesso periodo 2010	Stesso periodo 2009	Gennaio- Agosto 2011	Stesso periodo 2010	Stesso periodo 2009
Attività economiche connesse con l'agricoltura	0	0	-	0	--	0,0	0,0	0,0	0	0	0
Estrazione minerali metalliferi e non	0	0	-	0	--	0,0	0,0	0,0	0	0	0
Legno	11.601	7.915	214,7	10.043	644,6	3,5	1,5	1,9	9	3	1
Alimentari	6.655	6.655	-	-5.725	-46,2	2,0	0,0	14,8	5	0	9
Metallurgiche	0	-1.504	-100,0	0	--	0,0	0,6	0,0	0	1	0
Meccaniche	89.441	8.475	10,5	52.889	144,7	26,8	33,3	43,7	66	60	27
Tessili	6.253	4.577	273,1	6.253	--	1,9	0,7	0,0	5	1	0
Abbigliamento	9.722	-17.182	-63,9	8.998	1.242,8	2,9	11,0	0,9	7	20	1
Chimica, petrolchimica, gomma e materie plastiche	45.144	45.144	-	45.144	--	13,5	0,0	0,0	33	0	0
Pelli, cuoio e calzature	1.154	1.154	-	1.154	--	0,3	0,0	0,0	1	0	0
Lavorazione minerali non metalliferi	33.778	28.375	525,2	33.778	--	10,1	2,2	0,0	25	4	0
Carta, stampa ed editoria	10.055	-4.084	-28,9	10.055	--	3,0	5,8	0,0	7	10	0
Installazione impianti per l'edilizia	33.212	-12.305	-27,0	33.212	--	9,9	18,7	0,0	24	33	0
Energia elettrica, gas e acqua	120	120	-	120	--	0,0	0,0	0,0	0	0	0
Trasporti e comunicazioni	5.152	4.752	1.188,0	3.616	235,4	1,5	0,2	1,8	4	0	1
Tabacchicoltura	0	0	-	0	--	0,0	0,0	0,0	0	0	0
Servizi	0	0	-	0	--	0,0	0,0	0,0	0	0	0
Varie	5.912	3.944	200,4	5.912	--	1,8	0,8	0,0	4	1	0
Commercio all'ingrosso	10.846	8.158	303,5	10.846	--	3,2	1,1	0,0	8	2	0
Commercio al minuto	9.546	-7.560	-44,2	-498	-5,0	2,9	7,0	12,0	7	13	7
Attività varie (Professionisti, artisti, scuole e istituti privati di istruzione, istituti di vigilanza, case di cura private)	0	0	-	0	--	0,0	0,0	0,0	0	0	0
Intermediari (Agenzie viaggio, immobiliari, di brokeraggio, magazzini di custodia conto terzi)	0	0	-	0	--	0,0	0,0	0,0	0	0	0
Alberghi, pubblici esercizi e attività similari	0	0	-	0	--	0,0	0,0	0,0	0	0	0
Industria edile	47.260	12.260	35,0	26.381	126,4	14,1	14,4	25,0	35	26	15
Artigianato edile	0	0	-	0	--	0,0	0,0	0,0	0	0	0
Industria lapidei	3.281	3.281	-	3.281	--	1,0	0,0	0,0	2	0	0
Artigianato lapidei	0	0	-	0	--	0,0	0,0	0,0	0	0	0
<b>Tot. edilizia</b>	<b>50.541</b>	<b>15.541</b>	<b>44,4</b>	<b>29.662</b>	<b>142,1</b>	<b>15,1</b>	<b>14,4</b>	<b>25,0</b>	<b>37</b>	<b>26</b>	<b>15</b>
Altro	0	0	-	0	--	0,0	0,0	0,0	0	0	0
<b>Totale</b>	<b>334.107</b>	<b>90.614</b>	<b>37,2</b>	<b>250.434</b>	<b>299,3</b>	<b>100,0</b>	<b>100,0</b>	<b>100,0</b>	<b>246</b>	<b>179</b>	<b>62</b>

### Umbria. Ore autorizzate di Cassa integrazione in deroga - Gennaio-Agosto 2011

IMPIEGATI  Ore autorizzate - Umbria	Gennaio- Agosto 2011	Var. rispetto Gennaio- Agosto 2010		Var. rispetto Gennaio- Agosto 2009		Distribuzione percentuale			Stima UL (170 ore mensili)		
		V.A.	V%	V.A.	V%	Gennaio- Agosto 2011	Stesso periodo 2010	Stesso periodo 2009	Gennaio- Agosto 2011	Stesso periodo 2010	Stesso periodo 2009
Attività economiche connesse con l'agricoltura	780	195	33,3	780	--	0,0	0,0	0,0	1	0	0
Estrazione minerali metalliferi e non	0	0	--	0	--	0,0	0,0	0,0	0	0	0
Legno	80.123	20.446	34,3	76.745	2.271,9	4,2	4,1	3,5	59	44	2
Alimentari	15.626	8.278	112,7	15.626	--	0,8	0,5	0,0	11	5	0
Metallurgiche	2.080	-2.248	-51,9	1.981	2.001,0	0,1	0,3	0,1	2	3	0
Meccaniche	186.731	-101.365	-35,2	174.917	1.480,6	9,8	19,6	12,2	137	212	9
Tessili	58.890	14.858	33,7	54.024	1.110,2	3,1	3,0	5,0	43	32	4
Abbigliamento	76.077	30.184	65,8	68.928	96,42	4,0	3,1	7,4	56	34	5
Chimica, petrolchimica, gomma e materie plastiche	30.732	24.548	397,0	30.732	--	1,6	0,4	0,0	23	5	0
Pelli, cuoio e calzature	2.080	-3.246	-60,9	1.759	548,0	0,1	0,4	0,3	2	4	0
Lavorazione minerali non metalliferi	73.212	28.234	62,8	68.731	1.533,8	3,9	3,1	4,6	54	33	3
Carta, stampa ed editoria	34.164	2.831	9,0	34.039	27.231,2	1,8	2,1	0,1	25	23	0
Installazione impianti per l'edilizia	49.946	3.316	7,1	49.778	29.629,8	2,6	3,2	0,2	37	34	0
Energia elettrica, gas e acqua	6.240	2.080	50,0	6.240	--	0,3	0,3	0,0	5	3	0
Trasporti e comunicazioni	12.966	464	3,7	11.484	774,9	0,7	0,9	1,5	10	9	1
Tabacchicoltura	0	0	--	0	--	0,0	0,0	0,0	0	0	0
Servizi	55.355	15.998	40,6	55.355	--	2,9	2,7	0,0	41	29	0
Varie	5.099	-7.375	-59,1	3.824	299,9	0,3	0,8	1,3	4	9	1
Commercio all'ingrosso	138.518	18.584	15,5	102.991	289,9	7,3	8,2	36,8	102	88	26
Commercio al minuto	155.650	-34.834	-18,3	154.029	9.502,1	8,2	13,0	1,7	114	140	1
Attività varie (Professionisti, artisti, scuole e istituti privati di istruzione, istituti di vigilanza, case di cura private)	692.191	334.988	93,8	673.715	3.646,4	36,5	24,3	19,1	509	263	14
Intermediari (Agenzie viaggio, immobiliari, di brokeraggio, magazzini di custodia conto terzi)	41.546	5.780	16,2	40.399	3.522,1	2,2	2,4	1,2	31	26	1
Alberghi, pubblici esercizi e attività similari	114.264	55.708	95,1	113.976	39.575,0	6,0	4,0	0,3	84	43	0
Industria edile	38.174	23.088	153,0	38.094	47.617,5	2,0	1,0	0,1	28	11	0
Artigianato edile	4.264	-2.119	-33,2	4.264	--	0,2	0,4	0,0	3	5	0
Industria lapidei	1.040	-753	-42,0	1.040	--	0,1	0,1	0,0	1	1	0
Artigianato lapidei	1.040	1.040	--	1.040	--	0,1	0,0	0,0	1	0	0
Tot. edilizia	44.518	21.256	91,4	44.438	55.547,5	2,3	1,6	0,1	33	17	0
Altro	22.880	10.400	83,3	22.880	--	1,2	0,8	0,0	17	9	0
<b>Totale</b>	<b>1.898.152</b>	<b>428.153</b>	<b>29,1</b>	<b>1.801.587</b>	<b>1.865,7</b>	<b>100,0</b>	<b>100,0</b>	<b>100,0</b>	<b>1.396</b>	<b>1.081</b>	<b>71</b>

### Umbria. Ore autorizzate di Cassa integrazione ordinaria, straordinaria e in deroga - Gennaio-Agosto 2011

IMPIEGATI  Ore autorizzate - Umbria	Gennaio- Agosto 2011	Var. rispetto Gennaio- Agosto 2010		Var. rispetto Gennaio- Agosto 2009		Distribuzione percentuale			Stima UL (170 ore mensili)		
		V.A.	V%	V.A.	V%	Gennaio- Agosto 2011	Stesso periodo 2010	Stesso periodo 2009	Gennaio- Agosto 2011	Stesso periodo 2010	Stesso periodo 2009
Attività economiche connesse con l'agricoltura	780	195	33,3	780	--	0,0	0,0	0,0	1	0	0
Estrazione minerali metalliferi e non	0	0	--	0	--	0,0	0,0	0,0	0	0	0
Legno	110.543	24.470	28,4	95.467	633,2	4,4	4,1	2,9	81	63	11
Alimentari	38.797	25.978	202,7	23.454	152,9	1,5	0,6	3,0	29	9	11
Metallurgiche	29.449	4.323	17,2	-6.179	-17,3	1,2	1,2	6,9	22	18	26
Meccaniche	388.674	-183.747	-32,1	159.909	69,9	15,3	27,3	44,2	286	421	168
Tessili	67.688	18.624	38,0	47.813	240,6	2,7	2,3	3,8	50	36	15
Abbigliamento	91.043	2.791	3,2	46.862	106,1	3,6	4,2	8,5	67	65	32
Chimica, petrolchimica, gomma e materie plastiche	94.488	75.871	407,5	81.324	617,8	3,7	0,9	2,5	69	14	10
Pelli, cuoio e calzature	6.296	-32	-0,5	5.191	469,8	0,2	0,3	0,2	5	5	1
Lavorazione minerali non metalliferi	136.987	48.767	55,3	119.836	698,7	5,4	4,2	3,3	101	65	13
Carta, stampa ed editoria	65.015	2.062	3,3	54.181	500,1	2,6	3,0	2,1	48	46	8
Installazione impianti per l'edilizia	88.023	-17.970	-17,0	84.685	2.537,0	3,5	5,1	0,6	65	78	2
Energia elettrica, gas e acqua	8.720	2.927	50,5	8.720	--	0,3	0,3	0,0	6	4	0
Trasporti e comunicazioni	23.801	8.027	50,9	15.330	181,0	0,9	0,8	1,6	18	12	6
Tabacchicoltura	0	0	--	0	--	0,0	0,0	0,0	0	0	0
Servizi	55.355	15.998	40,6	55.355	--	2,2	1,9	0,0	41	29	0
Varie	13.939	-1.679	-10,8	12.184	694,2	0,5	0,7	0,3	10	11	1
Commercio all'ingrosso	149.364	26.742	21,8	113.837	320,4	5,9	5,8	6,9	110	90	26
Commercio al minuto	165.196	-42.394	-20,4	153.531	1.316,2	6,5	9,9	2,3	121	153	9
Attività varie (Professionisti, artisti, scuole e istituti privati di istruzione, istituti di vigilanza, case di cura private)	692.191	334.988	93,8	673.715	3.646,4	27,3	17,0	3,6	509	263	14
Intermediari (Agenzie viaggio, immobiliari, di brokeraggio, magazzini di custodia conto terzi)	41.546	5.780	16,2	40.399	3.522,1	1,6	1,7	0,2	31	26	1
Alberghi, pubblici esercizi e attività similari	114.264	55.708	95,1	113.976	39.575,0	4,5	2,8	0,1	84	43	0
Industria edile	110.177	36.534	49,6	81.608	285,7	4,3	3,5	5,5	81	54	21
Artigianato edile	7.325	-441	-5,7	5.940	428,9	0,3	0,4	0,3	5	6	1
Industria lapidei	10.337	7.588	276,0	8.354	421,3	0,4	0,1	0,4	8	2	1
Artigianato lapidei	1.232	1.232	--	1.232	--	0,0	0,0	0,0	1	0	0
Tot. edilizia	129.071	44.913	53,4	97.134	304,1	5,1	4,0	6,2	95	62	23
Altro	22.880	10.400	83,3	22.880	--	0,9	0,6	0,0	17	9	0
<b>Totale</b>	<b>2.537.569</b>	<b>440.254</b>	<b>21,0</b>	<b>2.019.575</b>	<b>389,9</b>	<b>100,0</b>	<b>100,0</b>	<b>100,0</b>	<b>1.866</b>	<b>1.542</b>	<b>381</b>



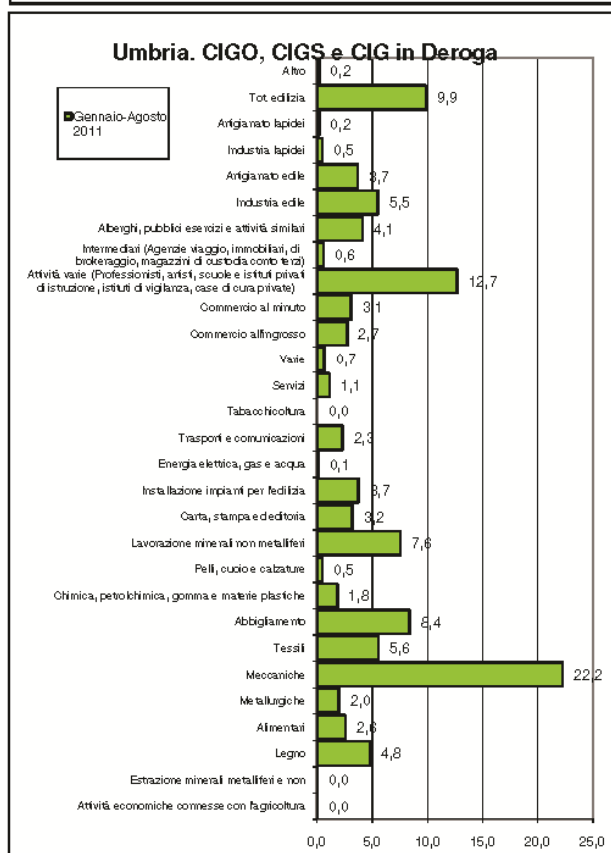
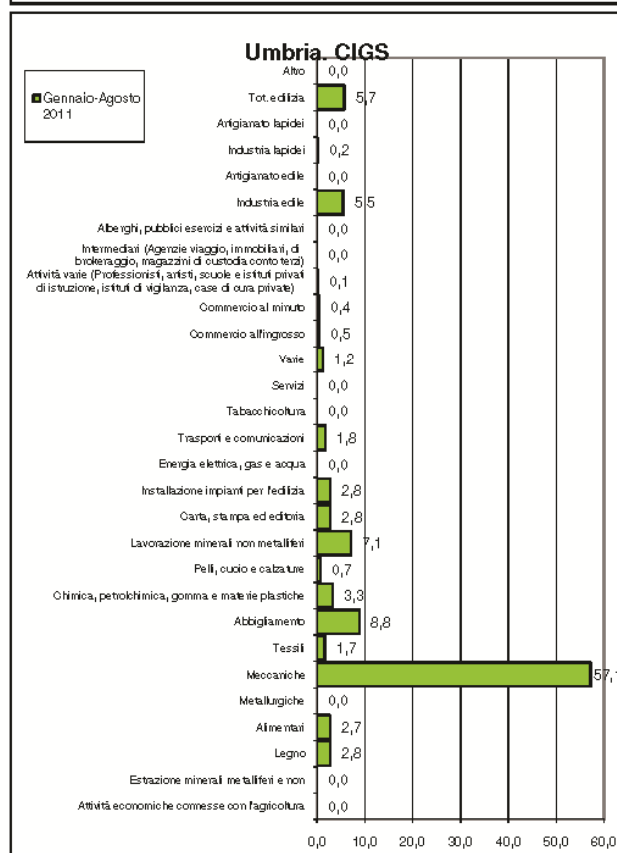
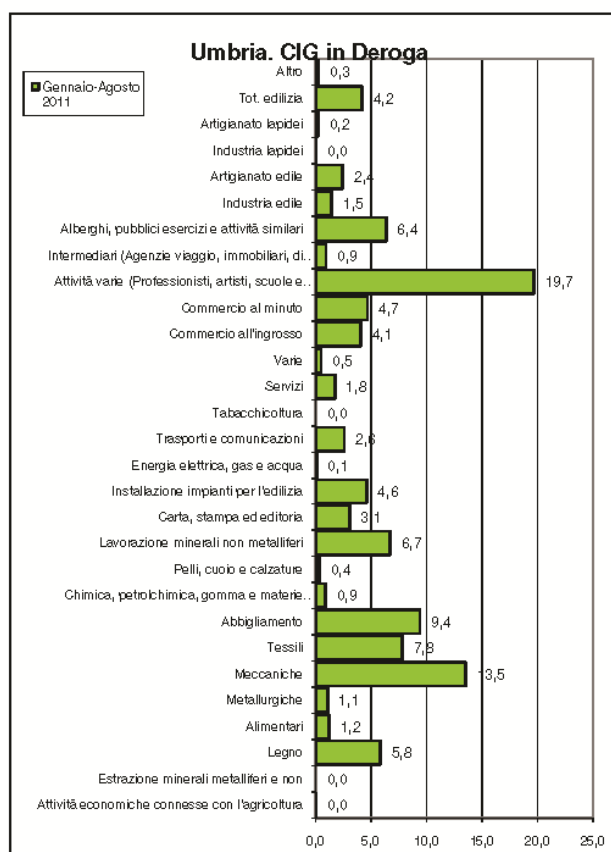
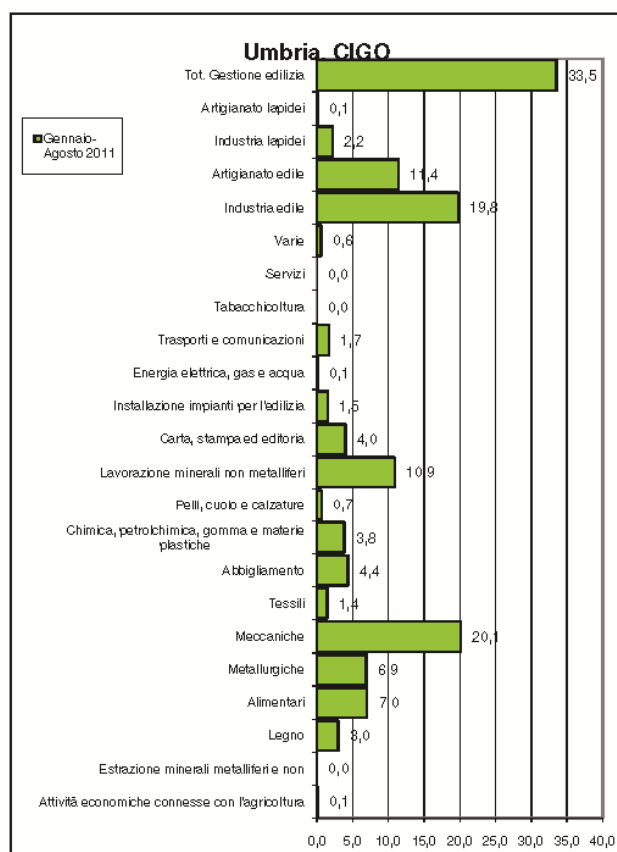

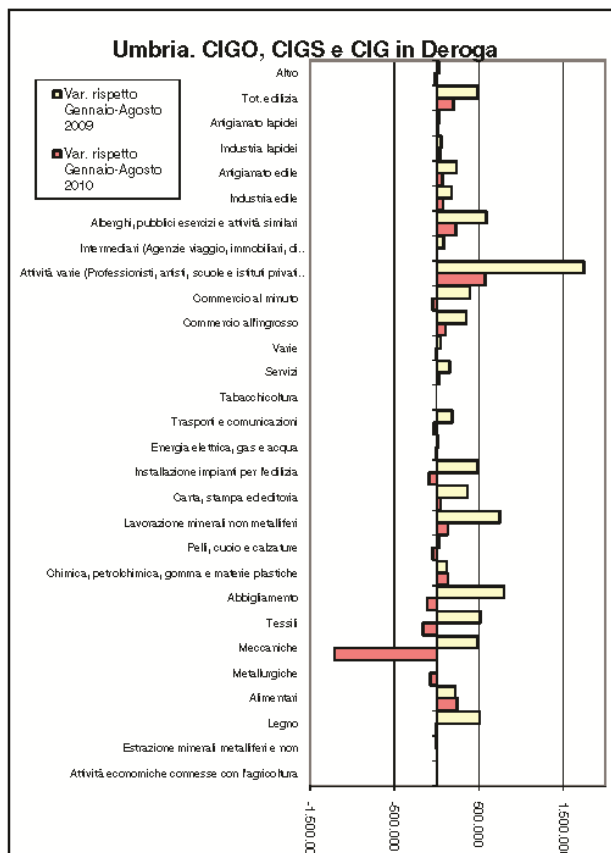
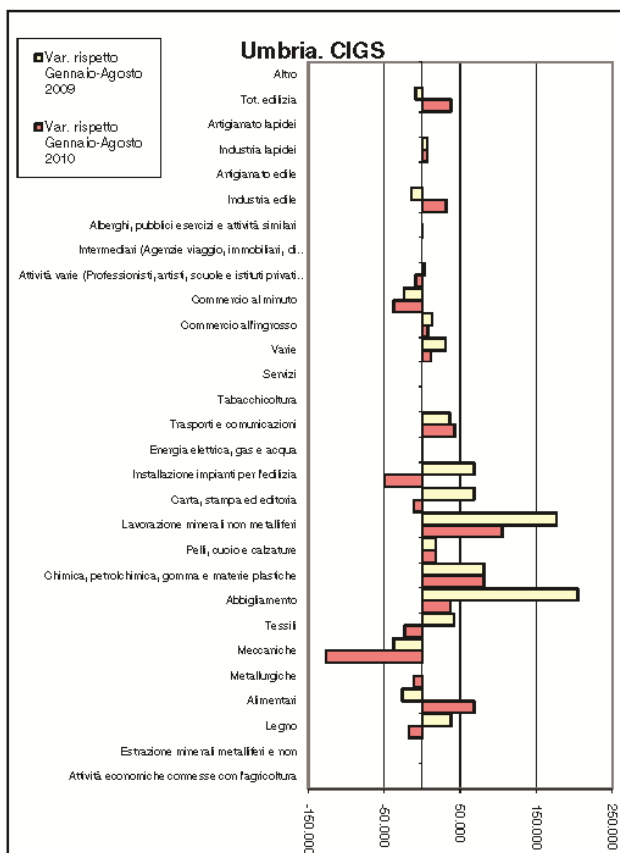
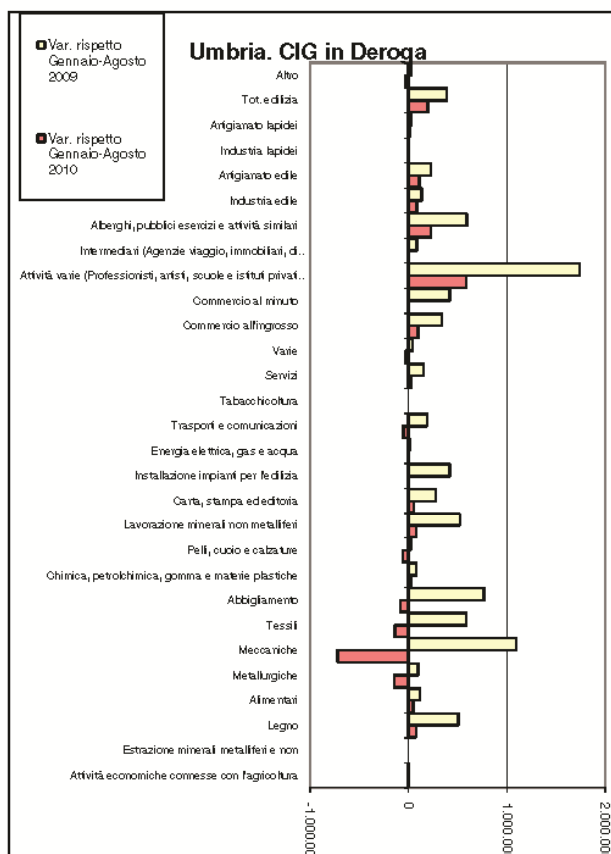
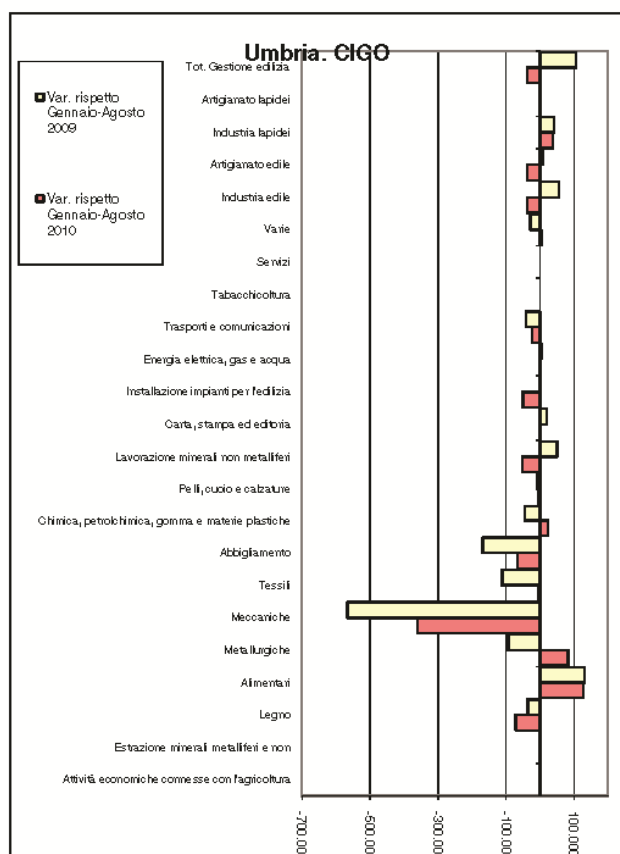

### Ore autorizzate di Cassa integrazione ordinaria nelle due province

	Perugia			Terni			UMBRIA		
	Ore autorizzate agli Operai	Ore autorizzate agli Impiegati	Totale ore autorizzate	Ore autorizzate agli Operai	Ore autorizzate agli Impiegati	Totale ore autorizzate	Ore autorizzate agli Operai	Ore autorizzate agli Impiegati	Totale ore autorizzate
2011 Gennaio-Agosto	1.904.878	279.550	2.184.428	442.831	25.760	468.591	2.347.709	305.310	2.653.019
Anno precedente	2.113.670	336.094	2.449.764	583.302	47.729	631.031	2.696.972	383.823	3.080.795
Var. annua	-208.792	-56.544	-265.336	-140.471	-21.969	-162.440	-349.263	-78.513	-427.776
Var % annua	-9,9	-16,8	-10,8	-24,1	-46,0	-25,7	-13,0	-20,5	-13,9
UL Gennaio-Agosto	1.401	206	1.606	326	19	345	1.726	224	1.951
Anno precedente	1.554	247	1.801	429	35	464	1.983	282	2.265
Distr. % Gennaio-Agosto	81,1	91,6	82,3	18,9	8,4	17,7	100	100	100
Anno precedente	78,4	87,6	79,5	21,6	12,4	20,5	100	100	100

### Ore autorizzate di Cassa integrazione straordinaria nelle due province

	Perugia			Terni			UMBRIA		
	Ore autorizzate agli Operai	Ore autorizzate agli Impiegati	Totale ore autorizzate	Ore autorizzate agli Operai	Ore autorizzate agli Impiegati	Totale ore autorizzate	Ore autorizzate agli Operai	Ore autorizzate agli Impiegati	Totale ore autorizzate
2011 Gennaio-Agosto	1.848.048	255.604	2.103.652	294.600	78.503	373.103	2.142.648	334.107	2.476.755
Anno precedente	1.912.555	210.825	2.123.380	201.913	32.668	234.581	2.114.468	243.493	2.357.961
Var. annua	-64.507	44.779	-19.728	92.687	45.835	138.522	28.180	90.614	118.794
Var % annua	-3,4	21,2	-0,9	45,9	140,3	59,1	1,3	37,2	5,0
UL Gennaio-Agosto	1.359	188	1.547	217	58	274	1.575	246	1.821
Anno precedente	1.406	155	1.561	148	24	172	1.555	179	1.734
Distr. % Gennaio-Agosto	86,3	76,5	84,9	13,7	23,5	15,1	100	100	100
Anno precedente	90,5	86,6	90,1	9,5	13,4	9,9	100	100	100

### Ore autorizzate di Cassa integrazione in deroga nelle due province

	Perugia			Terni			UMBRIA		
	Ore autorizzate agli Operai	Ore autorizzate agli Impiegati	Totale ore autorizzate	Ore autorizzate agli Operai	Ore autorizzate agli Impiegati	Totale ore autorizzate	Ore autorizzate agli Operai	Ore autorizzate agli Impiegati	Totale ore autorizzate
2011 Gennaio-Agosto	5.894.024	1.455.486	7.349.510	1.478.483	442.666	1.921.149	7.372.507	1.898.152	9.270.659
Anno precedente	6.231.939	1.136.769	7.368.708	1.422.464	333.230	1.755.694	7.654.403	1.469.999	9.124.402
Var. annua	-337.915	318.717	-19.198	56.019	109.436	165.455	-281.896	428.153	146.257
Var % annua	-5,4	28,0	-0,3	3,9	32,8	9,4	-3,7	29,1	1,6
UL Gennaio-Agosto	4.334	1.070	5.404	1.087	325	1.413	5.421	1.396	6.817
Anno precedente	4.582	836	5.418	1.046	245	1.291	5.628	1.081	6.709
Distr. % Gennaio-Agosto	79,9	76,7	79,3	20,1	23,3	20,7	100	100	100
Anno precedente	81,4	77,3	80,8	18,6	22,7	19,2	100	100	100

### Ore autorizzate di Cassa integrazione ordinaria, straordinaria e in deroga nelle due province

	Perugia			Terni			UMBRIA		
	Ore autorizzate agli Operai	Ore autorizzate agli Impiegati	Totale ore autorizzate	Ore autorizzate agli Operai	Ore autorizzate agli Impiegati	Totale ore autorizzate	Ore autorizzate agli Operai	Ore autorizzate agli Impiegati	Totale ore autorizzate
2011 Gennaio-Agosto	9.646.950	1.990.640	11.637.590	2.215.914	546.929	2.762.843	11.862.864	2.537.569	14.400.433
Anno precedente	10.258.164	1.683.688	11.941.852	2.207.679	413.627	2.621.306	12.465.843	2.097.315	14.563.158
Var. annua	-611.214	306.952	-304.262	8.235	133.302	141.537	-602.979	440.254	-162.725
Var % annua	-6,0	18,2	-2,5	0,4	32,2	5,4	-4,8	21,0	-1,1
UL Gennaio-Agosto	7.093	1.464	8.557	1.629	402	2.032	8.723	1.866	10.589
Anno precedente	7.543	1.238	8.781	1.623	304	1.927	9.166	1.542	10.708
Distr. % Gennaio-Agosto	81,3	78,4	80,8	18,7	21,6	19,2	100	100	100
Anno precedente	82,3	80,3	82,0	17,7	19,7	18,0	100	100	100

**Gli ammortizzatori in deroga nel 2011**  
**La situazione a fine agosto**

Le domande di ammortizzatori in deroga pervenute al Servizio Politiche attive del lavoro della Regione Umbria al 31/08/2011 sono ben 1.792; di esse 1.619 sono di CIG in deroga e coinvolgono 9.335 lavoratori, e 173 sono di mobilità in deroga per 192 lavoratori.

Alla stessa data ne erano già state autorizzate il 94,4% (1.691).

Complessivamente per la sola CIG in deroga è stato autorizzato un monte ore prossimo a 9,4 milioni con un impegno in caso di completo utilizzo di circa 92,1 milioni di euro (a cui vanno aggiunti 1,4 milioni relativi alla mobilità), numeri già superiori a quanto registrato nell'intero anno 2009 nonché già vicini al 90% di quanto verificatosi nell'intero 2010. Si specifica che, come per gli anni passati, le risorse impegnate e le risorse effettivamente necessarie differiscono sensibilmente; sulla base dei rendiconti che mensilmente vengono presentati dalle aziende, nei primi 7 mesi dell'anno sono stati 6.020 i lavoratori per i quali l'ammortizzatore è stato utilizzato per un totale di 1.746.488 ore, numero non lontano da quello indennizzato nei primi 8 mesi dall'INPS (5.843) di competenza 2011 con una spesa complessiva che prossima ai 13,5 milioni di euro.

<b>Autorizzato anno 2009</b>			
	CIG in deroga	MOBILITA' in deroga	TOTALE
Domande	1.185	69	1.254
Lavoratori coinvolti	8.023	155	8.178
monte ore autorizzato	7.821.449	160.890	7.982.339
Risorse autorizzate (impegno massimo presunto)	76.806.631	1.579.940	<b>78.386.571</b>
<b>Autorizzato anno 2010</b>			
	CIG in deroga	MOBILITA' in deroga	TOTALE
Domande	1.752	173	1.925
Lavoratori coinvolti	10.734	226	10.960
monte ore autorizzato	10.615.436	225.023	10.840.459
Risorse autorizzate (impegno massimo presunto)	104.243.582	2.209.726	<b>106.453.307</b>
<b>Autorizzato al 31/08/2011</b>			
	CIG in deroga	MOBILITÀ in deroga	TOTALE
Domande	1.553	138	1.691
Lavoratori coinvolti	9.115	152	9.267
Monte ore autorizzato	9.397.083	147.301	9.544.384
Risorse autorizzate (impegno massimo presunto)	92.279.355	1.446.496	93.725.851

Il 21,9% delle domande pervenute proviene da aziende operanti nel settore dei servizi alle imprese (392); rilevante è anche il peso (17,5%) del settore dell'edilizia (3213 domande) e di quello (16,9%) del commercio (302); seguono poi nell'ordine il comparto del tessile/abbigliamento (215 domande, 12%) e quello metalmeccanico (166 domande, 9,3%).



La distribuzione per numero di lavoratori coinvolti ricalca sostanzialmente quella delle domande per settori produttivi. Va comunque evidenziato, data la diversa dimensione media, il maggior peso che in questo caso ha il comparto dei servizi alle imprese (25,1%), quello tessile e dell'abbigliamento (16,5%) e quello metalmeccanico (12,3%) e di contro quello più contenuto di comparti quali l'edilizia (10,4%) e il commercio (12,6%). Considerando le ore fino ad oggi rendicontate alla regione sull'effettivo utilizzo il peso del comparto tessile e abbigliamento risulta di circa 2 punti superiore rispetto a quello sopra indicato. Si noti inoltre che rispetto al passato è notevolmente aumentato il peso dei comparti appartenenti al terziario.

Dei 9.527 lavoratori per i quali è stato richiesto l'ammortizzatore in deroga, il 46,2% sono donne (4.404), un dato di un punto superiore a quello del 2010; in linea con il 2010 i lavoratori stranieri rappresentano il 13,7% del totale. Va evidenziato che considerando la sola mobilità la presenza straniera quasi raddoppia (24,5%).

Il 77,9% dei lavoratori coinvolti ha una qualifica operaia; a livello contrattuale, l'82,7% ha un contratto a tempo indeterminato, il 4,4% ha un contratto a termine e il 12,9% uno di apprendistato, percentuale quest'ultima di circa 4 punti più contenuta che nel 2010. Va evidenziato che l'incidenza degli apprendisti risulta sensibilmente più elevata considerando la sola mobilità (83,3% a fronte dell'11,4% della CIG).

L'età media dei lavoratori è ulteriormente aumentata; l'incidenza degli over 44 è salita al 33,4% (era il 31% nel 2010 e il 27% nel 2009) mentre quella degli under 35 è scesa al 36,4% (40% nel 2010 e il 45% nel 2009). Circa il 98% dei beneficiari di mobilità in deroga ha meno di 35 anni.

Come per gli altri anni, è molto contenuta la presenza di laureati (4,8% includendo anche i diplomi universitari); quasi la metà dei lavoratori (47,6%) ha al massimo la licenza media inferiore, mentre i diplomati sono il 36,4%. La presenza di soggetti di cui non si conosce il titolo di studio, ne sono privi o ne possiede uno non riconosciuto nel nostro Paese è pari al 6,2%, dato in linea con quello del 2010; nel caso della sola mobilità il peso di questo target è prossimo al 10%.

Relativamente alla dislocazione territoriale, infine, continua ad essere netta la prevalenza della provincia di Perugia, da cui proviene oltre l'86% delle domande aziendali ed in cui opera il 77,5% dei lavoratori coinvolti; va tuttavia evidenziato il sensibile aumento rispetto al passato del peso dei lavoratori operanti nelle aziende ternane (nel 2010 era pari al 20,7%).

**QUADRO DI SINTESI SULLE DOMANDE DI AMMORTIZZATORI IN DEROGA PERVENUTE RELATIVE AL 2011 - DATI AL 31/08/2011**

Tipologia	ProvSede	DOMANDE	N_Lavoratori	IMPEGNO_MAX	Media N_Mesi	Media N_Lavoratori	Media organico	Media Risorsa a domanda	Ore richieste*
Cig	PG	1.381	7.195	74.487.941	6,3	5,2	13,0	53.938	7.585.330
Cig	TR	238	2.140	19.567.106	6,0	9,0	51,7	82.215	1.992.577
Mobilità	PG	167	185	1.750.719	6,0	1,1	11,5	10.483	178.281
Mobilità	TR	6	7	58.213	6,0	1,2	6,2	9.702	5.928
TOTALE	PG	1.548	7.380	76.238.660	6,3	4,8	12,8	49.250	7.763.611
TOTALE	TR	244	2.147	19.625.319	6,0	8,8	50,6	80.432	1.998.505
CIG	UMBRIA	1.619	9.335	94.055.047	6,2	5,8	18,7	58.095	9.577.907
MOB	UMBRIA	173	192	1.808.932	6,0	1,1	11,4	10.456	184.209
TOTALE	UMBRIA	1.792	9.527	95.863.979	6,2	5,3	18,0	53.496	9.762.116
peso TR CIG		14,7	22,9	20,8					
peso TR MOB		3,5	3,6	3,2					
peso TR		13,6	22,5	20,5					

\* Incluso le estensioni

ProvSede	Totale	A-Agricoltura- ind. Trasf_ Prodotti agricoli	B-Tessile - Abbigliamento	C-Carta e stampa	D- Ind. Trasf./La v. minerali non metallif- estrazione	E- Metalmeccani co	F-Ind. legno, mobili, chimica, gomma, altra manif_	G-Edilizia	H- Commercio, riparaz macchinari- fornitura utenze	I-Ricettivo- Ristorativo	J-logistica- servizi alle imprese- altri serv_
PG	1548	25	196	43	77	139	112	283	267	113	293
TR	244	3	19	3	6	27	12	30	35	10	99
UMBRIA	1792	28	215	46	83	166	124	313	302	123	392
peso TR	13,6	10,7	8,8	6,5	7,2	16,3	9,7	9,6	11,6	8,1	25,3
% settori	100	1,6	12,0	2,6	4,6	9,3	6,9	17,5	16,9	6,9	21,9

sesto	ProvSede	Totale	A-Agricoltura- ind. Trasf_ Prodotti agricoli	B-Tessile - Abbigliamento	C-Carta e stampa	D- Ind. Trasf./La v. minerali non metallif- estrazione	E- Metalmeccani co	F-Ind. legno, mobili, chimica, gomma, altra manif_	G-Edilizia	H- Commercio, riparaz macchinari- fornitura utenze	I-Ricettivo- Ristorativo	J-logistica- servizi alle imprese- altri serv_
F	PG	3386	32	1098	128	226	150	143	80	408	317	804
F	TR	1018	7	185	1	3	32	6	47	43	30	664
M	PG	3994	85	167	132	251	677	433	745	634	226	644
M	TR	1129	13	120	7	52	310	99	121	118	11	278
TOTALE	PG	7380	117	1265	260	477	827	576	825	1042	543	1448
TOTALE	TR	2147	20	305	8	55	342	105	168	161	41	942
F	UMBRIA	4404	39	1283	129	229	182	149	127	451	347	1468
M	UMBRIA	5123	98	287	139	303	987	532	866	752	237	922
TOTALE	UMBRIA	9527	137	1570	268	532	1169	681	993	1203	584	2390
peso TR		22,5	14,6	19,4	3,0	10,3	29,3	15,4	16,9	13,4	7,0	39,4
% F	UMBRIA	46,2	28,5	81,7	48,1	43,0	15,6	21,9	12,8	37,5	59,4	61,4
Peso settori	UMBRIA	100	1,4	16,5	2,8	5,6	12,3	7,1	10,4	12,6	6,1	25,1

QUADRO DI SINTESI SULLE DOMANDE DI AMMORTIZZATORI IN DEROGA AUTORIZZATE RELATIVE AL 2011

Tipologia	ProvSede	DOMANDE	N_Lavoratori	IMPEGNO_MAX	Media N_Mesi	Media N_Lavoratori	Media organico	Media Risorse a domanda	Ore richieste*	% autorizzate su pervenute
Cig	PG	1.327	7.006	72.917.546	6,3	5,3	12,9	54.949	7.425.412	96,1%
Cig	TR	226	2.109	19.361.809	6,0	9,3	51,6	85.672	1.971.671	95,0%
Mobilità	PG	136	150	1.431.177	6,0	1,1	10,4	10.523	145.741	81,4%
Mobilità	TR	2	2	15.319	6,0	1,0	3,0	7.660	1.560	33,3%
TOTALE	PG	1.463	7.156	74.348.722	6,3	4,9	12,6	50.819	7.571.153	94,5%
TOTALE	TR	228	2.111	19.377.128	6,0	9,3	51,2	84.987	1.973.231	93,4%
CIG	UMBRIA	1.553	9.115	92.279.355	6,3	5,9	18,5	59.420	9.397.083	95,9%
MOB	UMBRIA	138	152	1.446.496	6,0	1,1	10,2	10.482	147.301	79,8%
TOTALE	UMBRIA	1.691	9.267	93.725.851	6,3	5,5	17,8	55.426	9.544.384	94,4%
peso TR CIG		14,6	23,1	21,0						
peso TR MOB		1,4	1,3	1,1						
peso TR		13,5	22,8	20,7						

\* Incluso le estensioni

ProvSede	Totale	A-Agricoltura- ind_ Trasf_ Prodotti agricoli	B-Tessile - Abbigliamento	C-Carta e stampa	D- Ind_ Trasf_ /La v_ minerali non metallif- estrazione	E- Metalmeccani co	F-Ind_ legno, mobili, chimica, gomma, altra manif_	G-E edilizia	H- Commercio, riparaz macchinari- fornitura utenze	I-Ricettivo- Ristorativo	J-logistica- servizi alle imprese- altri serv_
PG	1463	24	190	42	75	135	104	265	251	107	270
TR	228	3	17	3	6	25	11	27	34	10	92
UMBRIA	1691	27	207	45	81	160	115	292	285	117	362
peso TR	13,5	11,1	8,2	6,7	7,4	15,6	9,6	9,2	11,9	8,5	25,4
% settori	100	1,6	12,2	2,7	4,8	9,5	6,8	17,3	16,9	6,9	21,4

sesto	ProvSede	Totale	A-Agricoltura- ind_ Trasf_ Prodotti agricoli	B-Tessile - Abbigliamento	C-Carta e stampa	D- Ind_ Trasf_ /La v_ minerali non metallif- estrazione	E- Metalmeccani co	F-Ind_ legno, mobili, chimica, gomma, altra manif_	G-E edilizia	H- Commercio, riparaz macchinari- fornitura utenze	I-Ricettivo- Ristorativo	J-logistica- servizi alle imprese- altri serv_
F	PG	3285	32	1079	124	225	156	134	76	393	312	754
F	TR	996	7	182	1	3	31	5	43	42	30	652
M	PG	3871	84	163	128	248	658	413	716	624	222	615
M	TR	1115	13	120	7	52	309	97	113	118	11	275
TOTALE	PG	7156	116	1242	252	473	814	547	792	1017	534	1369
TOTALE	TR	2111	20	302	8	55	340	102	156	160	41	927
F	UMBRIA	4281	39	1261	125	228	187	139	119	435	342	1406
M	UMBRIA	4986	97	283	135	300	967	510	829	742	233	890
TOTALE	UMBRIA	9267	136	1544	260	528	1154	649	948	1177	575	2296
	peso TR	22,8	14,7	19,6	3,1	10,4	29,5	15,7	16,5	13,6	7,1	40,4
% F	UMBRIA	46,2	28,7	81,7	48,1	43,2	16,2	21,4	12,6	37,0	59,5	61,2
Peso settori	UMBRIA	100	1,5	16,7	2,8	5,7	12,5	7,0	10,2	12,7	6,2	24,8

**DOMANDE PERVENUTE ALLA REGIONE UMBRIA RELATIVE AL 2011 PER AREA TERRITORIALE E SETTORE PRODUTTIVO**

Aziende

Aree territoriali (bando)	Dettaglio comuni	Totale Aziende	A-Agricoltura-ind- Trasf. Prodotti agricoli	B-Tessile - Abbigliamento	C-Carta e stampa	D-Ind_Trasf./Lav- minerali non metallif- estrazione	E-Metalmeccanico	F-Ind. legno, mobili, chimica, gomma, altra manif.	G-Edilizia	H-Commercio, riparaz macchine, fornitura utenze	I-Ricettivo- Ristorativo	J-logistica-servizi alle imprese- altri serv.
<b>01_PERUGIA</b>	Perugia, Corciano	342	4	48	8	2	18	8	62	64	29	99
<b>02_ASSISI</b>	Assisi, Valfabbrica, Bastia U., Camara	162	1	36	3	5	11	13	31	30	9	23
<b>03_CASTIGLIONE DEL LAGO</b>	Castiglione del L., Tuoro, Magione, Passignano, Panicale, Paciano	87	1	14	1	1	19	8	9	12	6	16
<b>04_DERUTA - MARSCIANO -TODI</b>	Deruta, Torgiano, Bettona, Collazzone, Marsciano, Todi, Massa Martana, Monte Castello di Vibio, San Venanzo*, Fratta Todina	200	6	26	2	45	16	18	22	32	14	19
<b>05_GUBBIO - GUALDO TADINO</b>	Gubbio, Scheggia e Pascelupo, Scillo, Costacciaro, Fossato di V., Gualdo Tadino	160	1	8	4	12	14	7	30	28	13	43
<b>06_CITTA DI CASTELLO</b>	Città di C. Monte S.M. Tib., Citerna, San Giustino	141	-	21	19	1	16	31	10	20	2	21
<b>07_UMBERTIDE</b>	Umbertide, Pietralunga, Montone, Lisciano N.	44	2	7	-	3	8	5	9	4	2	4
<b>08_FOLIGNO</b>	Foligno, Nocera, Valtopina, Spello, Bevagna, Gualdo Cattaneo, Montefalco, Trevi	278	5	16	4	3	30	17	81	56	28	38
<b>09_SPOLETO - NORCIA</b>	Spoleto, Campello, Castel Ritaldi, Giano, Scheggino, Monteleone di S. S. Anabolia, Vallo di Nera, Norcia, Cascia, Poggiodomo, Cerreto di Spoleto, Sellano, Preci	121	5	19	2	3	7	3	26	19	8	29
<b>10_TERNI - NARNI - AMELIA</b>	Terni, Stroncone, Polino, Arrone, Ferentillo, Montefranco, Acquasparta, S. Gemini, Amelia, Narni, Calvi, Otricoli, Penna, Giove, Attigliano, Lugnano, Alviano, Guardea, Avigliano, Monte Castelli	185	2	12	3	1	22	10	24	25	3	83
<b>11_ORVIETO</b>	Orvieto, Porano, Baschi, Motechio, Castel Giorgio, Castel Viscardo, Allerona, Ficulle, Parrano, Città della Pieve**, Piegaro**, Monte Gabbione, Monte Leone di Orvieto, Fabro	72	1	8	-	7	5	4	9	12	9	17
	Totale	1.792	28	215	46	83	166	124	313	302	123	392

\*\*Città della Pieve e Piegaro per ragioni logistiche connesse all'erogazione delle politiche attive ai cassintegrati sono stati conteggiati tra i comuni della provincia di Terni ed in particolare nell'area di Orvieto.

\* San Venanzo per le stesse ragioni è stato conteggiato tra i comuni della provincia di Perugia, ed esattamente nell'area di Marsciano.



DOMANDE PERVENUTE ALLA REGIONE UMBRIA RELATIVE AL 2011 E LAVORATORI COINVOLTI PER AREA TERRITORIALE E SETTORE PRODUTTIVO

Aree territoriali (bando)	Dettaglio comuni	LAVORATORI											
		Aziende	A-Agricoltura-ind- Trasf. Prodotti agricoli	B-Tessile - Abbigliamento	C-Carta e stampa	D- Ind. Trasf./Lav. minerali non metallif-estrazione	F- Metalmeccanico	F-Ind. legno, mobili, chimica, gomma, altra manif.	G-Edilizia	H-Commercio, riparaz. macchinari- fornitura utenze	I-Ricettivo- Ristorativo	J-logistica-servizi alle imprese- altri serv.	Tot Lavoratori
01_PERUGIA	Perugia, Corciano	342	14	255	55	4	100	40	129	232	180	606	1.615
02_ASSISI	Assisi, Valfabbrica, Bastia U., Camara	162	2	256	23	84	70	35	103	159	35	92	859
03_CASTIGLIONE DEL LAGO	Castiglione del L., Tuoro, Magione,Passignano, Panicale, Padiano	87	7	100	5	14	120	79	30	59	17	63	494
04_DERUTA - MARSCIANO -TODI	Deruta, Torgiano, Bettona, Collazzone, Marsciano, Todi, Massa Martana, Monte Castello di Vibio, San Venanzo*, Fratta Todina	200	24	147	12	240	87	113	70	95	87	55	930
05_GUBBIO - GUALDO TADINO	Gubbio, Scheggia e Pascalupo, Scillo, Costacciaro, Fossato di V., Gualdo Tadino	160	1	78	30	65	48	20	79	121	52	201	695
06_CITTA DI CASTELLO	Città di C. Monte S.M. Tib., Citerna, San Giustino	141	-	172	102	20	98	148	37	71	10	93	751
07_UMBERTIDE	Umbertide, Pietralunga, Montone, Lisciano N.	44	26	44	-	12	52	20	68	20	6	14	262
08_FOLIGNO	Foligno, Nocera, Valtopina, Spello, Bevagna, Gualdo Cattaneo, Montefalco, Trevi	278	25	104	21	22	212	93	257	228	124	162	1.248
09_SPOLETO - NORCIA	Spoleto,Campello,Castel Ritaldi, Giano, Scheggino, Monteleone di S. S.Anatolia, Vallo di Nera, Norcia, Cascia, Poggiodomo, Cerreto di Spoleto, Sellano, Preci	121	18	95	12	4	40	22	36	55	22	160	464
10_TERNI - NARNI - AMELIA	Terni, Stroncone, Polino, Arrone, Ferentillo, Montefranco, Acquasparta, S.Gemini, Amelia, Narni, Calvi, Otricoli, Penna, Giove, Attigliano, Lugnano, Alviano, Guardea, Avigliano, Monte Castelli	185	7	183	8	3	218	103	157	106	7	822	1.614
11_ORVIETO	Orvieto, Porano, Baschi, Molechio, Castel Giorgio, Castel Viscardo, Allerona, Ficulle, Parrano, Città della Pieve**, Piegara**, Monte Gabbione, Monte Leone di Orvieto, Fabro	72	13	136	-	64	124	8	27	57	44	122	595
	Totale	1.792	137	1.570	268	532	1.169	681	993	1.203	584	2.390	9.527

\*\*Città della Pieve e Piegara per ragioni logistiche connesse all'erogazione delle politiche attive ai cassintegrati sono stati conteggiati tra i comuni della provincia di Terni ed in particolare nell'area di Orvieto.

\* San Venanzo per le stesse ragioni è stato conteggiato tra i comuni della provincia di Perugia, ed esattamente nell'area di Marsciano.

DOMANDE AUTORIZZATE DALLA REGIONE UMBRIA A META' DICEMBRE 2010 E LAVORATORI COINVOLTI PER AREA TERRITORIALE E SETTORE PRODUTTIVO

DOMANDE

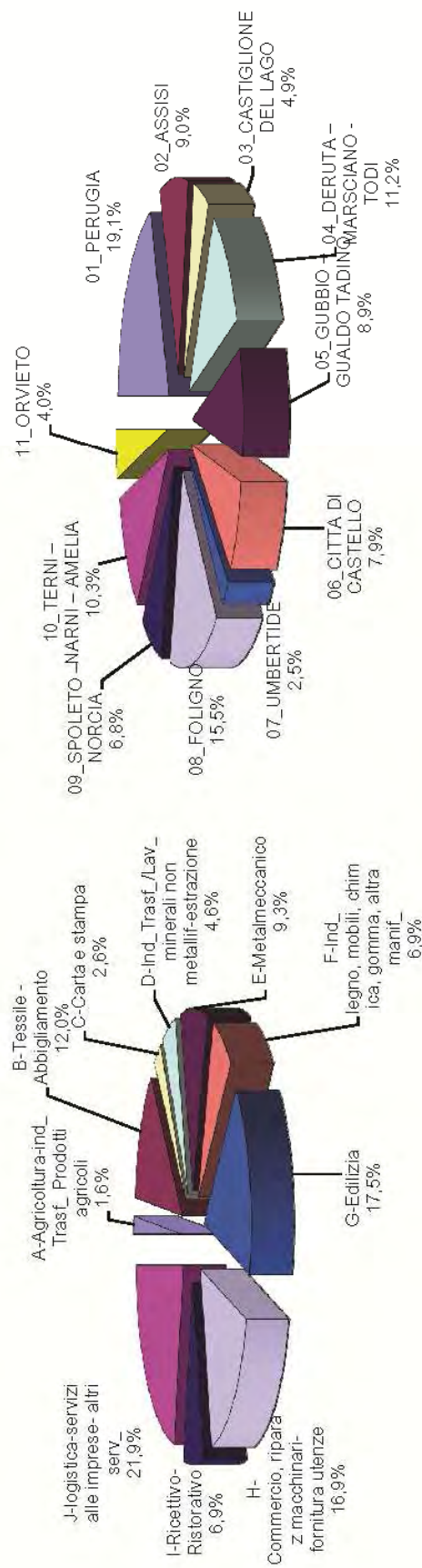

LAVORATORI

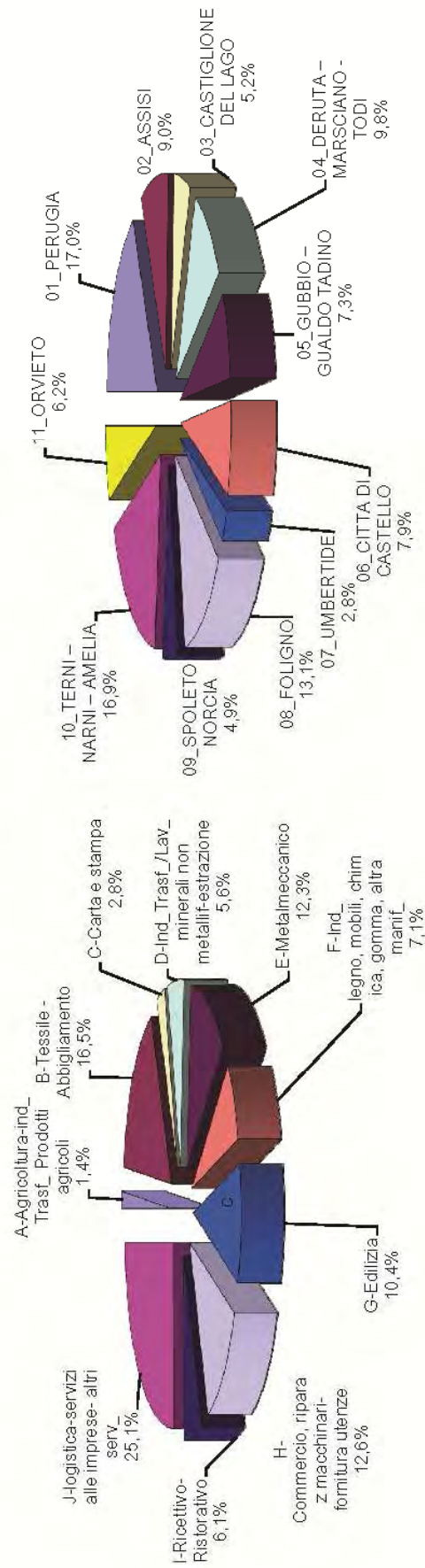

## CIG - DOMANDE PERVENUTE ALLA REGIONE UMBRIA RELATIVE AL 2011 PER AREA TERRITORIALE E SETTORE PRODUTTIVO

Aree territoriali (bando)	Dettaglio comuni										
	Totale Aziende	Agricoltura-ind_Trasf_Prodotti	B-Tessile - Abbigliamento	C-Carta e stampa	D-Ind_Trasf_Lav_minerali non metallif-estrazione	E-Metalmeccanico	F-Ind_ legno, mobili, chimica, gomma, altra manif_	G-Edilizia	H-Commercio, riparaz macchine-fornitura utenze	I-Ricettivo-Ristorativo	J-logistica-servizi alle imprese- altri serv_
01_PERUGIA	288	3	47	8	2	17	5	43	53	21	89
02_ASSISI	142	1	34	3	5	10	8	29	24	8	20
03_CASTIGLIONE DEL LAGO											
04_DERUTA – MARSCIANO – TODI	79	1	14	1	1	17	8	7	12	6	12
05_GUBBIO – GUALDO TADINO	175	6	26	2	42	12	18	18	22	13	16
06_CITTA DI CASTELLO	147	1	8	4	12	13	6	26	23	13	41
07_UMBERTIDE	135	-	21	19	1	16	29	10	19	2	18
08_FOLIGNO	42	1	7	-	3	8	5	9	4	2	3
09_SPOLETO – NORCIA	258	5	16	4	3	27	16	73	52	27	33
10_TERNI – NARNI – AMELIA	106	4	16	2	2	7	3	22	15	7	28
11_ORVIETO	181	2	11	3	1	22	10	23	25	3	81
	68	1	7	-	7	5	3	9	10	9	17
Totale	1.619	25	207	46	79	154	111	269	259	111	358

## MOBILITA' - DOMANDE PERVENUTE ALLA REGIONE UMBRIA RELATIVE AL 2011 PER AREA TERRITORIALE E SETTORE PRODUTTIVO

Aree territoriali (bando)	Dettaglio comuni										
	Totale Aziende	Agricoltura-ind_Trasf_Prodotti agricoli	B-Tessile - Abbigliamento	C-Carta e stampa	D-Ind_Trasf_Lav_ minerali non metallif- estrazione	E-Metalmeccanico	F-Ind_ legno, mobili, chimica, gomma, altre manif_	G-Edilizia	H-Commercio, riparaz m acchinari- fornitura utenze	I-Ricettivo- Ristorativo	J-Logistica-servizi alle imprese- altri serv_
01_PERUGIA	54	1	1	-	-	1	3	19	11	8	10
02_ASSISI	20	-	2	-	-	1	5	2	6	1	3
03_CASTIGLIONE DEL LAGO			-	-	-	2	-	2	-	-	4
04_DERUTA – MARSCIANO TODI	8	-	-	-	-						
05_GUBBIO – GUALDO TADINO	25	-	-	-	3	4	-	4	10	1	3
06_CITTA DI CASTELLO	13	-	-	-	-	1	1	4	5	-	2
07_UMBERTIDE	6	-	-	-	-	-	2	-	1	-	3
08_FOLIGNO	2	1	-	-	-	-	-	-	-	-	1
09_SPOLETO – NORCIA	22	-	-	-	-	3	1	8	4	1	5
10_TERNI – NARNI – AMELIA	15	1	3	-	1	-	-	4	4	1	1
	4	-	1	-	-	-	-	1	-	-	2
11_ORVIETO											
	4	-	1	-	-	-	1	-	2	-	-
Totale	173	3	8	-	4	12	13	44	43	12	34

CIG - DOMANDE PERVENUTE ALLA REGIONE UMBRIA RELATIVE AL 2011 E LAVORATORI COINVOLTI PER AREA TERRITORIALE E SETTORE PRODUTTIVO

Aree territoriali (bando)	Dettaglio comuni														Totale Aziende	Agricoli Trasf. Prodotti	B-Tessile - Abbigliamento	C-Carta e stampa	D-Ind_Trasf./Lav. minerali non metallif- estrazione	E-Metalmeccanico	F-Ind. legno, mobili, chimica, gomma, altre manif.	G-Edilizia	H-Commercio, riparaz. macchinari- fornitura utenze	I-Ricettivo- Ristorante	J-Logistica-servizi alle imprese- altri serv.	Tot Lavoratori
01_PERUGIA	Perugia, Cortiano														288	13	264	55	4	99	37	109	220	171	596	1.558
02_ASSISI	Assisi, Valfabbrica, Bastia U., Cannara														142	2	254	23	84	69	28	101	153	34	89	837
03_CASTIGLIONE DEL LAGO	Castiglione del L., Tuoro, Magione, Passignano, Panicale, Paciano														79	7	100	5	14	116	79	28	59	17	59	484
04_DERUTA – MARSCIANO TODI	Deruta, Torgiano, Bettona, Collazzone, Marsciano, Todi, Massa Maritana, Monte Castello di Vibio, San Venanzo*, Fratta Todina														175	24	147	12	237	79	113	66	85	86	52	901
05_GUBBIO – GUALDO TADINO	Gubbio, Scheggia e Pascalupo, Scillo, Costacciaro, Fossato di V., Gualdo Tadino														147	1	78	30	65	46	19	75	116	52	198	680
06_CITTA DI CASTELLO	Città di C. Monte S.M. Tib., Citema, San Giustino														135	-	172	102	20	98	145	37	70	10	90	744
07_UMBERTIDE	Umbertide, Pietralunga, Montone, Lisciano N.														42	23	44	-	12	52	20	68	20	6	13	258
08_FOLIGNO	Foligno, Nocera, Valtopina, Spello, Bevagna, Gualdo Cattaneo, Montefalco, Trevi														256	25	104	21	22	209	92	247	224	123	157	1.224
09_SPOLETO – NORCIA	Spoleto,Campello,Castel Ritaldi, Giano, Scheggino, Monteleone di S, S. Anatolia, Vallo di Nera, Norcia, Cascia, Poggiodomo, Cerreto di Spoleto, Sellano, Predi														108	17	92	12	3	40	22	32	51	21	159	449
10_TERNI – NARNI – AMELIA	Terni, Stroncone, Polino, Altrone, Ferentillo, Monterotondo, Acquasparta, S. Gemini, Amelia, Narni, Cervi, Orvico, Penna, Giove, Attigliano, Lugnano, Alviano, Guardia, Avigliano, Monte Castelli														181	7	181	8	3	218	103	156	106	7	820	1.609
11_ORVIETO	Orvieto, Porano, Baschi, Moteccio, Castel Giorgio, Castel Viscardo, Allerona, Ficulle, Parrano, Città della Pieve**, Piegara**, Monte Gabbione, Monte Leone di Orvieto, Fabbro														68	13	135	-	64	124	7	27	55	44	122	591
Totale															1.619	132	1.561	268	528	1.150	685	946	1.159	571	2.365	9.335

MOBILITA' - DOMANDE PERVENUTE ALLA REGIONE UMBRIA RELATIVE AL 2011 E LAVORATORI COINVOLTI PER AREA TERRITORIALE E SETTORE PRODUTTIVO

Aree territoriali (bando)	Dettaglio comuni														Tot Lavoratori
	Totale Aziende	A-Agricoltura-ind- Trasf. Prodotti agricoli	B-Tessile- Abbigliamento	C-Carta e stampa	D-Ind_Trasf./Lav. minerali non metallif- estrazione	E-Metalmeccanico	F-Ind. legno, mobili, chimica, gomma, altre manif.	G-Edilizia	H-Commercio, riparaz. macchinari- fornitura utenze	I-Ricettivo- Ristorante	J-Logistica-servizi alle imprese- altri serv.				
01. PERUGIA	64	1	1	-	-	1	3	20	12	9	10	57			
02. ASSISI	20	-	2	-	-	1	7	2	6	1	3	22			
03. CASTIGLIONE DEL LAGO	8	-	-	-	-	4	-	2	-	-	4	10			
04. DERUTA – MARSCIANO TODI	25	-	-	-	3	8	-	4	10	1	3	29			
05. GUBBIO – GUALDO TADINO	13	-	-	-	-	2	1	4	5	-	3	15			
06. CITTA DI CASTELLO	6	-	-	-	-	-	3	-	1	-	3	7			
07. UMBERTIDE	2	3	-	-	-	-	-	-	-	-	1	4			
08. FOLIGNO	22	-	-	-	-	3	1	10	4	1	5	24			
09. SPOLETO – NORCIA	15	1	3	-	1	-	-	4	4	1	1	15			
10. TERNI – NARNI – AMELIA	4	-	2	-	-	-	-	1	-	-	2	5			
11. ORVIETO	4	-	1	-	-	-	1	-	2	-	-	4			
Totale	173	5	9	-	4	19	16	47	44	13	35	192			



## DOMANDE PERVENUTE ALLA REGIONE UMBRIA RELATIVE AL 2011 PER COMUNE E SETTORE PRODUTTIVO

ProvSede	ComSede	Totale Aziende	A-Agricoltura-ind_ Trasl_ Prodotti agricoli	B-Tessile -Abbigliamento	C-Carta e stampa	D-Ind_Trasf_/Lav_ minerali non metallif-estrazione	E-Metalmecanico	F-Ind_ legno, mobili, chimica, gomma, altra manif_	G-Edilizia	H-Commercio, riparaz macchinari-fornitura utenze	I-Ricettivo-Ristorativo	J-logistica-servizi alle imprese- altri serv_
PG	ASSISI	73		13	2	2	6	5	19	10	7	9
PG	BASTIA UMBRA	66	1	16	1		3	4	9	19	2	11
PG	BETTONA	15	1	2		3	3	2	2	2		
PG	BEVAGNA	19			1	1	3	3	5	2	3	1
PG	CAMPELLO SUL CLITUNNO	11			1		2	1	3		3	1
PG	CANNARA	19		7		3	2	1	2	1		3
PG	CASCIA	1										1
PG	CASTEL RITALDI	9		5					4			
PG	CASTIGLIONE DEL LAGO	23		1			8	2	3	3	1	5
PG	CERRETO DI SPOLETO	1	1									
PG	CITERNA	10		1				6	1	1		1
PG	CITTA' DELLA PIEVE	14		1		2		2	4	2	2	1
PG	CITTA' DI CASTELLO	107		17	17	1	10	18	7	18	2	17
PG	COLLAZZONE	16	1	1		1		1	3	4	2	3
PG	CORCIANO	68	1	12		1	8	3	13	10	5	15
PG	DERUTA	61	1	6		37	3	3	1	8		2
PG	FOLIGNO	164	2	6	2		14	3	50	43	14	30
PG	FOSSATO DI VICO	13		1	1		6		2	2		1
PG	FRATTA TODINA	7		3	1				2	1		
PG	GIANO DELL'UMBRIA	8		5						2		1
PG	GUALDO TADINO	39				7	4	1	8	5		14
PG	GUBBIO	105	1	7	3	5	3	6	20	19	13	28
PG	LISCIANO NICCONE	2							2			
PG	MAGIONE	33		10	1		4	4	3	5	2	4
PG	MARSCIANO	48		8		1	3	8	7	5	4	12
PG	MASSA MARTANA	9					2	1		5		1
PG	MONTE CASTELLO DI VIBIO	1						1				
PG	MONTE SANTA MARIA											
PG	TIBERINA	3					2					1
PG	MONTEFALCO	9	1	3			1			1	2	1
PG	MONTONE	4					2		1			1
PG	NOCERA UMBRA	22		3			1	3	8	3	3	1
PG	NORCIA	12	1						2	3	1	5
PG	PANICALE	12		1		1	1		3			6
PG	PASSIGNANO SUL											
PG	TRASIMENO	15	1				5	2		3	3	1
PG	Perugia	274	3	36	8	1	10	5	49	54	24	84
PG	PIEGARO	2		2								
PG	PIETRALUNGA	1									1	
PG	SAN GIUSTINO	21		3	2		4	7	2	1		2
PG	SANT'ANATOLIA DI NARCO	4		1					3			
PG	SCHEGGIA E PASCELUPPO	2								2		
PG	SELLANO	1					1					
PG	SIGILLO	1					1					
PG	SPELLO	26		2	1	2	3	1	11	1	4	1
PG	SPOLETO	74	3	8	1	3	4	2	14	14	4	21
PG	TODI	29	3	2	1	1	2	3	3	4	6	4
PG	TORGIANO	18		3		2	3		4	4	2	
PG	TREVI	27	2	1			7	6	4	4	2	1
PG	TUORO SUL TRASIMENO	4		2			1			1		
PG	UMBERTIDE	37	2	7		3	6	5	6	4	1	3
PG	VALFABBRICA	4						3	1			
PG	VALTOPINA	4					1		2	1		
TR	ACQUASPARTA	12				1				1	1	9
TR	AMELIA	3		1			1			1		
TR	BASCHI	6				2	2				2	
TR	CASTEL VISCARDO	2				1			1			
TR	FABRO	7		1			1		2	2		1
TR	FICULLE	1										1
TR	GIOVE	1					1					
TR	GUARDEA	4					1		2	1		
TR	LUGNANO IN TEVERINA	2		1					1			
TR	MONTECASTRILLI	9		1			5	2	1			
TR	MONTECCHIO	3										3
TR	MONTEFRANCO	1									1	
TR	MONTELEONE D'ORVIETO	1							1			
TR	NARNI	23					5	2	2	3		11
TR	ORVIETO	35	1	4		2	2	1	1	8	5	11
TR	PARRANO	1						1				
TR	SAN VENANZO	3		2					1			
TR	STRONCONE	3						2				1
TR	TERNI	127	2	9	3		9	4	18	19	1	62
Totale		1792	28	215	46	83	166	124	313	302	123	392

**DOMANDE PERVENUTE ALLA REGIONE UMBRIA RELATIVE AL 2011 E LAVORATORI COINVOLTI PER COMUNE E SETTORE  
PRODUTTIVO**

ProvSede	ComSede	Aziende	A-Agricoltura-ind. Trasf. _ Prodotti agricoli	B-Tessile - Abbigliamento	C-Carta e stampa	D-Ind. Trasf. /Lav. minerali non metallif-estrazione	E-Metalmeccanico	F-Ind. legno, mobili, chimica, gomma, altra manif_	G-Edilizia	H-Commercio, riparaz macchinari-fornitura utenze	I-Ricettivo-Ristorativo	J-logistica-servizi alle imprese- altri serv_	ToT. Lavoratori
PG	ASSISI	73		85	19	34	41	8	68	39	24	60	378
PG	BASTIA UMBRA	66	2	74	4		5	13	28	117	11	29	283
PG	BETTONA	15	2	14		6	12	12	17	6			69
PG	BEVAGNA	19			1	16	30	8	19	13	10	7	104
PG	CAMPELLO SUL CLITUNNO	11			2		14	7	6		12	3	44
PG	CANNARA	19		97		50	24	6	6	3		3	189
PG	CASCIA	1										19	19
PG	CASTEL RITALDI	9		20					4				24
PG	CASTIGLIONE DEL LAGO	23		12			40	9	6	7	5	30	109
PG	CERRETO DI SPOLETO	1	1										1
PG	CITERNA	10		8				15	1	3		1	28
PG	CITTA' DELLA PIEVE	14		5		12		6	17	2	10	2	54
PG	CITTA' DI CASTELLO	107		142	97	20	68	108	31	60	10	72	608
PG	COLLAZZONE	16	1	1		3		1	7	6	9	13	41
PG	CORCIANO	68	3	40		1	40	12	39	68	18	48	269
PG	DERUTA	61	1	42		192	10	4	5	12		3	269
PG	FOLIGNO	164	12	26	18		73	21	140	156	75	129	650
PG	FOSSATO DI VICO	13		3	8		33		2	10		2	58
PG	FRATTA TODINA	7		9	5				5	1			20
PG	GIANO DELL'UMBRIA	8		35						3		6	44
PG	GUALDO TADINO	39				44	7	1	20	18		72	162
PG	GUBBIO	105	1	75	22	21	6	19	57	86	52	127	466
PG	LISCIANO NICCONI	2							2				2
PG	MAGIONE	33		75	5		52	61	5	18	8	8	232
PG	MARSCIANO	48		47		27	13	62	21	18	9	40	237
PG	MASSA MARTANA	9					32	2		21		2	57
PG	MONTE CASTELLO DI VIBIO	1						9					9
PG	MONTE SANTA MARIA												
PG	TIBERINA	3					7					6	13
PG	MONTEFALCO	9	6	37			16			26	3	3	91
PG	MONTONE	4					32		2			1	35
PG	NOCERA UMBRA	22		23			6	6	20	4	9	1	69
PG	NORCIA	12	1						3	9	1	18	32
PG	PANICALE	12		6		14	2		19			24	65
PG	PASSIGNANO SUL												
PG	TRASIMENO	15	7				24	9		24	4	1	69
PG	Perugia	274	11	215	55	3	60	28	90	164	162	558	1346
PG	PIEGARO	2		19									
PG	PIETRALUNGA	1									2		2
PG	SAN GIUSTINO	21		22	5		23	25	5	8		14	102
PG	SANT'ANATOLIA DI NARCO	4		1					5				6
PG	SCHEGGIA E PASCELUPUO	2								7			7
PG	SELLANO	1					5						5
PG	SIGILLO	1					2						2
PG	SPELLO	26		5	2	6	36	12	53	8	7	1	130
PG	SPOLETO	74	16	39	10	4	21	15	18	43	9	114	289
PG	TODI	29	20	9	7	1	4	24	4	22	30	10	131
PG	TORGIANO	18		16		11	16		14	12	39		108
PG	TREVI	27	7	12			49	45	17	16	20	8	174
PG	TUORO SUL TRASIMENO	4		7			2			10			19
PG	UMBERTIDE	37	26	44		12	20	20	64	20	4	13	223
PG	VALFABBRICA	4						8	1				9
PG	VAL TOPINA	4					2			2			8
TR	ACQUASPARTA	12				3				10	1	71	85
TR	AMELIA	3		1			8			5			14
TR	BASCHI	6				45	13				7		65
TR	CASTEL VISCARDO	2				4			2				6
TR	FABRO	7		13			84		6	3		2	108
TR	FIGULLE	1										21	21
TR	GIOVE	1					7						7
TR	GUARDEA	4					2		2	1			5
TR	LUGNANO IN TEVERINA	2		10					2				12
TR	MONTECASTRILLI	9		12			29	6	4				51
TR	MONTECCHIO	3										28	28
TR	MONTEFRANCO	1									3		3
TR	MONTELEONE D'ORVIETO	1							1				1
TR	NARNI	23					42	6	13	24		46	131
TR	ORVIETO	35	13	99		3	27	1	1	52	27	69	292
TR	PARRANO	1						1					1
TR	SAN VENANZO	3		10					1				11
TR	STRONCONE	3						5				3	8
TR	TERNI	127	7	160	8		130	86	136	66	3	702	1298
Totale		1792	137	1570	268	532	1169	681	993	1203	584	2390	9527



LAVORATORI COINVOLTI NELLE DOMANDE DI AMMORTIZZATORI IN DEROGA RELATIVE AL 2011 PER TIPOLOGIA E SETTORE, FORMA GIURIDICA E PROVINCIA DELL'UNITA' PRODUTTIVA RICHIEDENTE

Tipologia	setto	DES, CRISI	Totale	forma di ente privato con personalità giuridica	forma di ente privato senza personalità giuridica	Imprenditorie individuali e agricole	Imprenditorie individuali e non agricole	Lavoratori autonomi	Società a responsabilità limitata	responsabilità con un unico socio	Società cooperative diversa da sociale	Società cooperative sociali	Società in accomandita per azioni	Società in accomandita semplice	Società in nome collettivo	Società per azioni	Società semplice	Società di professionisti	Studio associato e società di professionisti
CiG	F	A-Agricoltura-ind. Trasf. Prodotti agricoli	38					3	17	24	2	2	13	2	13			1	
CiG	F	B-Tessile-Abbigliamento	1275			9	447	2	406		10		53	10	324				
CiG	F	C-Carta e stampa	129				32		42			4	10	41					
CiG	F	D-Ind.Trasf./Lav. minerali non metalliferi estrazione	228				54		50				6	118					
CiG	F	E-Metalmeccanico	181				15		67			9	7	64			19		
CiG	F	F-Ind. legno, mobili, chimica, gomma, altra manif.	144				39		35				1	22	38		6	1	
CiG	F	G-Edilizia	120				15		26		3	37	4	24	8				
CiG	F	H-Commercio, riparaz. macchinari-fornitura utenze	423			2	40	1	243				4	65	50		11		
CiG	F	I-Ricettivo-Ristorativo	338				27		172		9	1	46	55	12				
CiG	F	J-Logistica-servizi alle imprese-altri serv.	1442			1	75	28	321		110	667	36	40	75		51	33	
CiG	M	A-Agricoltura-ind. Trasf. Prodotti agricoli	94				3		48		27		3	13					
CiG	M	B-Tessile-Abbigliamento	285			1	28		194		2		2	57	1				
CiG	M	C-Carta e stampa	139				28		38				8	65					
CiG	M	D-Ind.Trasf./Lav. minerali non metalliferi estrazione	300				22		192		11		8	67					
CiG	M	E-Metalmeccanico	969				71	1	417			5	1	74	279		121		
CiG	M	F-Ind. legno, mobili, chimica, gomma, altra manif.	521				104	4	212		7		2	45	144		3		
CiG	M	G-Edilizia	826				207	20	231		11	5	50	44	218		40		
CiG	M	H-Commercio, riparaz. macchinari-fornitura utenze	736			1	65	2	411		8	7	6	76	99		61		
CiG	M	I-Ricettivo-Ristorativo	233				13		135		7	12	35	27	4				
CiG	M	J-Logistica-servizi alle imprese-altri serv.	913	3			65	17	200		7	226	8	59	101		21	7	
Mobilità	F	A-Agricoltura-ind. Trasf. Prodotti agricoli	1				1		1		1		2	1					
Mobilità	F	B-Tessile-Abbigliamento	8				3		1										
Mobilità	F	D-Ind.Trasf./Lav. minerali non metalliferi estrazione	1						1										
Mobilità	F	E-Metalmeccanico	1				1												
Mobilità	F	F-Ind. legno, mobili, chimica, gomma, altra manif.	5						3						2				
Mobilità	F	G-Edilizia	7				1		4		1				1				
Mobilità	F	H-Commercio, riparaz. macchinari-fornitura utenze	28				3	1	15				5	4					
Mobilità	F	I-Ricettivo-Ristorativo	9		1		1		4				1	2					
Mobilità	F	J-Logistica-servizi alle imprese-altri serv.	26				10	3	7				1	2					3
Mobilità	M	A-Agricoltura-ind. Trasf. Prodotti agricoli	4						4						1				
Mobilità	M	B-Tessile-Abbigliamento	1																
Mobilità	M	D-Ind.Trasf./Lav. minerali non metalliferi estrazione	3						3										
Mobilità	M	E-Metalmeccanico	18						17						1				
Mobilità	M	F-Ind. legno, mobili, chimica, gomma, altra manif.	11				2		4		1				1		3		
Mobilità	M	G-Edilizia	40				16	3	7				3	11					
Mobilità	M	H-Commercio, riparaz. macchinari-fornitura utenze	16				5		7						2				
Mobilità	M	I-Ricettivo-Ristorativo	4				1		3										
Mobilità	M	J-Logistica-servizi alle imprese-altri serv.	9				3		4			1							
CiG			9335	3	0	14	1353	75	3457	109	413	972	14	554	1795	462	74	40	
Mobilità			192	0	1	0	47	7	84	2	1	1	0	13	28	5	0	3	
Totale			9527	3	1	14	1400	82	3541	111	414	973	14	567	1823	467	74	43	
M			5723	3	0	2	833	47	2127	53	279	255	9	307	1044	336	21	7	
F			4404	0	1	12	767	35	1414	58	135	718	5	260	779	131	53	36	
CiG				0,0	0,0	0,1	14,5	0,8	37,0	1,2	4,4	10,4	0,1	5,9	19,2	4,9	0,8	0,4	
Mobilità				0,0	0,5	0,0	24,5	3,6	43,8	1,0	0,5	0,5	0,0	8,8	14,6	2,6	0,0	1,6	
Totale				0,0	0,0	0,1	14,7	0,9	37,2	1,2	4,3	10,2	0,1	6,0	19,1	4,9	0,8	0,5	
M				0,1	0,0	0,0	12,4	0,9	41,5	1,0	5,4	5,0	0,2	6,0	20,4	6,6	0,4	0,1	
F				0,0	0,0	0,3	17,4	0,8	32,1	1,3	3,1	16,3	0,1	5,9	17,7	3,0	1,2	0,8	
% Mobilità			2,0	0,0	100,0	0,0	3,4	8,5	2,4	1,8	0,2	0,1	0,0	2,3	1,5	1,1	0,0	7,0	
%F			46,2	0,0	100,0	85,7	54,8	42,7	39,9	52,3	32,6	73,8	35,7	45,9	42,7	28,1	71,6	83,7	



## LAVORATORI INTERESSATI DALLE DOMANDE PERVENUTE ALLA REGIONE UMBRIA RELATIVE AL 2011 PER AREA TERRITORIALE

	Totale	01_PERUGIA	02_ASSISI	03_CASTIGLIONE DEL LAGO	04_DERUTA - MARCIANO - TODI	05_GUBBIO - GUALDO TADINO	06_CITTA DI CASTELLO	07_UMBERTIDE	08_FOLIGNO	09_SPOLETO - NORCIA	10_TERNI - NARNI - AMELIA	11_ORVieto	Totale CIG	Totale Mobilità
	9.527	1.615	859	484	930	695	751	282	1.245	464	1.614	595	9.335	192
	9.335	1.558	837	484	901	680	744	258	1.224	449	1.609	591	9.335	192
	192	57	22	10	29	15	7	4	24	15	5	4		
F	4.404	866	366	196	467	301	344	108	484	230	765	277	4.318	86
M	5.123	749	493	298	463	394	407	154	764	234	849	318	5.017	106
F	4.318	843	384	192	453	294	341	107	476	221	762	275	4.318	
M	5.017	715	483	292	448	386	403	151	748	228	847	316	5.017	
F	86	23	12	4	14	7	3	1	8	9	3	2		86
M	106	34	10	6	15	8	4	3	16	6	2	2		106
	56	8	8	9	4	4	3	-	8	2	6	4	56	1
20-24	796	129	62	47	66	55	50	30	155	40	119	43	725	71
25-29	1.255	208	109	65	106	87	88	42	215	70	190	75	1.172	83
30-34	1.361	224	119	60	142	98	126	33	194	60	220	85	1.328	33
35-39	1.403	252	118	78	132	106	122	26	179	65	228	97	1.403	-
40-44	1.470	242	141	59	139	120	121	40	158	66	290	94	1.469	1
45-49	1.336	232	115	61	122	93	104	24	145	78	271	91	1.334	2
50-54	1.066	186	114	71	138	75	74	35	84	45	183	61	1.066	-
55-59	605	99	60	38	57	42	48	30	84	30	76	41	605	-
60-64	148	31	10	5	16	12	13	2	21	7	27	4	147	1
65 E OLTRÈ	30	4	3	1	8	3	2	-	4	1	4	-	30	-
ND	1	-	-	-	-	-	-	-	1	-	-	-	1	-
Comunitaria	388	68	38	13	59	20	16	14	70	22	51	17	373	15
Extra comunitaria	915	228	65	65	88	82	52	29	152	62	69	23	883	32
Italiana	8.224	1.319	756	416	783	593	683	219	1.026	380	1.494	555	8.079	145
Nessun titolo	595	153	66	30	42	19	17	38	71	53	88	18	576	19
Licenza elementare	223	25	20	12	40	16	13	7	28	8	33	21	221	2
Licenza media inferiore	4.314	787	385	298	532	296	410	112	530	206	489	269	4.259	55
Diploma di qualifica di 2-3 anni che non consente l'iscrizione all'università	462	56	29	19	46	31	59	13	111	14	54	30	456	6
Diploma di scuola secondaria superiore di 4-5 anni che consente l'iscrizione all'università	3.467	492	322	125	221	299	241	83	474	166	801	243	3.373	94
Alta Formazione artistica e Musicale (AF-AM) e equipollenti	8	2	-	1	2	-	1	-	-	-	-	2	8	-
Diploma universitario o di scuola diretta fmi speciali (vecchio ordinamento)	57	14	10	-	11	1	1	-	5	2	13	-	55	2
Laurea triennale (nuovo ordinamento)	71	18	1	5	9	3	1	1	13	7	13	-	66	5
Master post laurea triennale (o master di I° livello)	2	-	-	-	-	-	-	-	1	1	-	-	2	-
Laurea specialistica (3+2) / laurea v.o. / laurea a ciclo unico	324	68	26	4	27	30	7	8	15	7	120	12	315	9
Master post laurea specialistica (o v. o.)	1	-	-	-	-	-	1	-	-	-	-	-	1	-
Specializzazione post laureacomprendi corsi di perfezionamento	1	-	-	-	-	-	-	-	-	-	1	-	1	-
Dottorato di ricerca	2	-	-	-	-	-	-	-	-	-	2	-	2	-
Impiegato	2.106	426	227	60	162	156	109	49	263	66	477	111	2.051	55
Operaio	7.421	1.189	632	434	768	539	642	213	985	398	1.137	484	7.284	137
CONTRATTO A TEMPO INDETERMINATO	7.880	1.344	721	406	811	589	650	202	951	373	1.290	543	7.849	31
Contratto a tempo determinato (carattere non stagionale, carattere	417	59	20	30	19	16	32	7	49	28	148	9	416	1
Contratto di inserimento	3	-	-	-	-	-	1	-	1	-	1	-	3	-
Contratto di apprendistato	1.226	212	118	58	100	90	67	53	247	63	175	43	1.066	160

## LAVORATORI INTERESSATI DALLE DOMANDE PERVENUTE ALLA REGIONE UMBRIA RELATIVE AL 2011 PER AREA TERRITORIALE - DISTRIBUZIONE PER TIPOLOGIA

		Totale	01 PERUGIA	02 ASSISI	03 CASTIGLIONE DEL LAGO	04 DERUTA - MARSCIANO - TODI	05 GUBBIO - GUALDO TADINO	06 CITTADI CASTELLO	07 UMBERTIDE	08 FOLIGNO	09 SPOLETO - NORCIA	10 TERNI - NARNI - AMELIA	11 ORVIE TO	Totale CIG	Totale Mobilità
		Totale	100	100	100	100	100	100	100	100	100	100	100	100	100
		di cui CIG	98,5	97,4	98,0	96,9	97,8	99,1	98,5	98,1	96,8	99,7	99,3	100,0	-
		di cui Mobilità	2,0	2,6	2,0	3,1	2,2	0,9	1,5	1,9	3,2	0,3	0,7	-	100,0
Sessantenni	F	46,2	53,6	42,6	39,7	50,2	43,3	45,8	41,2	38,8	49,6	47,4	46,6	46,3	44,8
	M	53,8	46,4	57,4	60,3	49,8	56,7	54,2	58,8	61,2	50,4	52,6	53,4	53,7	55,2
Cinquantenni	F	45,3	52,2	41,2	38,9	48,7	42,3	45,4	40,8	38,1	47,6	47,2	46,2	46,3	-
	M	52,7	44,3	56,2	59,1	48,2	55,5	53,7	57,6	59,9	49,1	52,5	53,1	53,7	-
Quarantenni	F	0,9	1,4	0,8	1,5	1,5	1,0	0,4	0,4	0,6	1,9	0,2	0,3	-	44,8
	M	1,1	2,1	1,2	1,2	1,6	1,2	0,5	1,1	1,3	1,3	0,1	0,3	-	55,2
Età	<20	0,6	0,5	0,9	1,8	0,4	0,6	0,4	-	0,6	0,4	0,4	0,7	0,6	0,5
	20-24	8,4	8,0	7,2	9,5	7,1	7,9	6,7	11,5	12,4	8,6	7,4	7,2	7,8	37,0
	25-29	13,2	12,9	12,7	13,2	11,4	12,5	11,7	16,0	17,2	15,1	11,8	12,6	12,6	43,2
	30-34	14,3	13,9	13,9	12,1	15,3	14,1	16,8	12,6	15,5	12,9	13,6	14,3	14,3	17,2
	35-39	14,7	15,6	13,7	15,8	14,2	15,3	16,2	9,9	14,3	14,0	14,1	16,3	15,0	-
	40-44	15,4	15,0	16,4	11,9	14,9	17,3	16,1	15,3	12,7	14,2	18,0	15,8	15,7	0,5
	45-49	14,0	14,4	13,4	12,3	13,1	13,4	13,8	9,2	11,6	16,8	16,8	15,3	14,3	1,0
	50-54	11,2	11,5	13,3	14,4	14,8	10,8	9,9	13,4	6,7	9,7	11,3	10,3	11,4	-
	55-59	6,4	6,1	7,0	7,7	6,1	6,0	6,4	11,5	6,7	6,5	4,7	6,9	6,5	-
	60-64	1,6	1,9	1,2	1,0	1,7	1,7	0,8	0,8	1,7	1,5	1,7	0,7	1,6	0,5
	65 E OLTRE	0,3	0,2	0,3	0,2	0,9	0,4	0,3	-	0,3	0,2	0,2	-	0,3	-
	ND	0,0	-	-	-	-	-	-	-	0,1	-	-	-	0,0	-
Cittadini	Comunitaria	4,1	4,2	4,4	2,6	6,3	2,9	2,1	5,3	5,6	4,7	3,2	2,9	4,0	7,8
	Extra comunitaria	9,6	14,1	7,6	13,2	9,5	11,8	6,9	11,1	12,2	13,4	4,3	3,9	9,5	16,7
Titolo di studio	Italiana	86,3	81,7	88,0	84,2	84,2	85,3	90,9	83,6	82,2	81,9	92,6	93,3	86,5	75,5
	Nessun titolo	6,2	9,5	7,7	6,1	4,5	2,7	2,3	14,5	5,7	11,4	5,5	3,0	6,2	9,9
	Licenza elementare	2,3	1,5	2,3	2,4	4,3	2,3	1,7	2,7	2,2	1,7	2,0	3,5	2,4	1,0
	Licenza media inferiore	45,3	48,7	44,8	60,3	57,2	42,6	54,6	42,7	42,5	44,4	30,3	45,2	45,6	28,6
	Diploma di qualifica di 2-3 anni che non consente l'iscrizione all'università	4,8	3,5	3,4	3,8	4,9	4,5	7,9	5,0	8,9	3,0	3,3	5,0	4,9	3,1
	Diploma di scuola secondaria superiore di 4-5 anni che consente l'iscrizione all'università	36,4	30,5	37,5	25,3	23,8	43,0	32,1	31,7	38,0	35,8	49,6	40,8	36,1	49,0
	Alta Formazione artistica e Musicale (AFAM) e equipollenti	0,1	0,1	-	0,2	0,2	-	0,1	-	-	-	-	0,3	0,1	-
	Diploma universitario o di scuola diretta fini speciali (vecchio ordinamento)	0,6	0,9	1,2	-	1,2	0,1	0,1	-	0,4	0,4	0,8	-	0,6	1,0
	Laurea triennale (nuovo ordinamento)	0,7	1,1	0,1	1,0	1,0	0,4	0,1	0,4	1,0	1,5	0,8	-	0,7	2,6
	Master post laurea triennale (o master di I° livello)	0,0	-	-	-	-	-	-	-	0,1	0,2	-	-	0,0	-
	Laurea specialistica (3+2) / laurea v.o. / laurea a ciclo unico	3,4	4,2	3,0	0,8	2,9	4,3	0,9	3,1	1,2	1,5	7,4	2,0	3,4	4,7
	Master post laurea specialistica (o v.o.)	0,0	-	-	-	-	-	0,1	-	-	-	-	-	0,0	-
	Specializzazione post laurea compresi corsi di perfezionamento	0,0	-	-	-	-	-	-	-	-	-	-	-	0,0	-
	Dottorato di ricerca	0,0	-	-	-	-	-	-	-	-	-	0,1	-	0,0	-
Qualifica	Impiegato	22,1	26,4	26,4	12,1	17,4	22,4	14,5	18,7	21,1	14,2	29,6	18,7	22,0	28,6
	Operaio	77,9	73,6	73,6	87,9	82,6	77,6	85,5	81,3	78,9	85,8	70,4	81,3	78,0	71,4
Contratto	CONTRATTO A TEMPO INDETERMINATO	82,7	83,2	83,9	82,2	87,2	84,7	86,6	77,1	76,2	80,4	79,9	91,3	84,1	16,1
	Contratto a tempo determinato (carattere non stagionale; carattere	4,4	3,7	2,3	6,1	2,0	2,3	4,3	2,7	3,9	6,0	9,2	1,5	4,5	0,5
	Contratto di inserimento	0,0	-	-	-	-	-	0,1	-	0,1	-	0,1	-	0,0	-
	Contratto di apprendistato	12,9	13,1	13,7	11,7	10,8	12,9	8,9	20,2	19,8	13,6	10,8	7,2	11,4	83,3

## LAVORATORI INTERESSATI DALLE DOMANDE PERVENUTE ALLA REGIONE UMBRIA RELATIVE AL 2011 PER AREA TERRITORIALE - DISTRIBUZIONE PER TERRITORIO

			01. PERUGIA	02. ASSISI	03. CASTIGLIONE DEL LAGO	04. DERUTA - MARSCIANO - TODI	05. GUBBIO - GUALDO TADINO	06. CITTA DI CASTELLO	07. UMBERTIDE	08. FOLIGNO	09. SPOLETO - NORCIA	10. TERNI - NARNI - AMELIA	11. ORVIETO
		Totale	100	100	100	100	100	100	100	100	100	100	100
		Totale	17,0	9,0	5,2	9,8	7,3	7,9	2,8	13,1	4,9	16,9	6,2
		di cui CIG	16,7	9,0	5,2	9,7	7,3	8,0	2,8	13,1	4,8	17,2	6,3
		di cui Mobilità	29,7	11,5	5,2	15,1	7,8	3,6	2,1	12,5	7,8	2,6	2,1
Sex	F		19,7	8,3	4,5	10,6	6,8	7,8	2,5	11,0	5,2	17,4	6,3
	M		14,6	9,6	5,8	9,0	7,7	7,9	3,0	14,9	4,6	16,6	6,2
di cui CIG	F		19,5	8,2	4,4	10,5	6,8	7,9	2,5	11,0	5,1	17,6	6,4
	M		14,3	9,6	5,8	8,9	7,7	8,0	3,0	14,9	4,5	16,9	6,3
di cui Mobilità	F		26,7	14,0	4,7	16,3	8,1	3,5	1,2	9,3	10,5	3,5	2,3
	M		32,1	9,4	5,7	14,2	7,5	3,8	2,8	15,1	5,7	1,9	1,9
Età	<20		14,3	14,3	16,1	7,1	7,1	5,4	0,0	14,3	3,6	10,7	7,1
	20-24		16,2	7,8	5,9	8,3	6,9	6,3	3,8	19,5	5,0	14,9	5,4
	25-29		16,6	8,7	5,2	8,4	6,9	7,0	3,3	17,1	5,6	15,1	6,0
	30-34		16,5	8,7	4,4	10,4	7,2	9,3	2,4	14,3	4,4	16,2	6,2
	35-39		18,0	8,4	5,6	9,4	7,6	8,7	1,9	12,8	4,6	16,3	6,9
	40-44		16,5	9,6	4,0	9,5	8,2	8,2	2,7	10,7	4,5	19,7	6,4
	45-49		17,4	8,6	4,6	9,1	7,0	7,8	1,8	10,9	5,8	20,3	6,8
	50-54		17,4	10,7	6,7	12,9	7,0	6,9	3,3	7,9	4,2	17,2	5,7
	55-59		16,4	9,9	6,3	9,4	6,9	7,9	5,0	13,9	5,0	12,6	6,8
	60-64		20,9	6,8	3,4	10,8	8,1	8,8	1,4	14,2	4,7	18,2	2,7
	65 E OLTRE		13,3	10,0	3,3	26,7	10,0	6,7	0,0	13,3	3,3	13,3	0,0
	ND		0,0	0,0	0,0	0,0	0,0	0,0	0,0	100,0	0,0	0,0	0,0
Cittadinanza	Comunitaria		17,5	9,8	3,4	15,2	5,2	4,1	3,6	18,0	5,7	13,1	4,4
	Extra comunitaria		24,9	7,1	7,1	9,6	9,0	5,7	3,2	16,6	6,8	7,5	2,5
	Italiana		16,0	9,2	5,1	9,5	7,2	8,3	2,7	12,5	4,6	18,2	6,7
Titolo di studio	Nessun titolo		25,7	11,1	5,0	7,1	3,2	2,9	6,4	11,9	8,9	14,8	3,0
	Licenza elementare		11,2	9,0	5,4	17,9	7,2	5,8	3,1	12,6	3,6	14,8	9,4
	Licenza media inferiore		18,2	8,9	6,9	12,3	6,9	9,5	2,6	12,3	4,8	11,3	6,2
	Diploma di qualifica di 2-3 anni che non consente l'iscrizione all'università		12,1	6,3	4,1	10,0	6,7	12,8	2,8	24,0	3,0	11,7	6,5
	Diploma di scuola secondaria superiore di 4-5 anni che consente l'iscrizione all'università												
	Alta Formazione artistica e Musicale (AFAM) e equipollenti		14,2	9,3	3,6	6,4	8,6	7,0	2,4	13,7	4,8	23,1	7,0
	Diploma universitario o di scuola diretta fini speciali (vecchio ordinamento)		25,0	0,0	12,5	25,0	0,0	12,5	0,0	0,0	0,0	0,0	25,0
	Laurea triennale (nuovo ordinamento)		24,6	17,5	0,0	19,3	1,8	1,8	0,0	8,8	3,5	22,8	0,0
	Master post laurea triennale (o master di I° livello)		25,4	1,4	7,0	12,7	4,2	1,4	1,4	18,3	9,9	18,3	0,0
	Laurea specialistica (3+2) / laurea v.o. / laurea a ciclo unico		21,0	8,0	1,2	8,3	9,3	2,2	2,5	4,6	2,2	37,0	3,7
Qualifica	Master post laurea specialistica (o v.o.)		0,0	0,0	0,0	0,0	0,0	100,0	0,0	0,0	0,0	0,0	0,0
	Specializzazione post laurea compresi corsi di perfezionamento		0,0	0,0	0,0	0,0	0,0	0,0	0,0	0,0	0,0	100,0	0,0
	Dottorato di ricerca		0,0	0,0	0,0	0,0	0,0	0,0	0,0	0,0	0,0	100,0	0,0
	Impiegato		20,2	10,8	2,8	7,7	7,4	5,2	2,3	12,5	3,1	22,6	5,3
	Operaio		16,0	8,5	5,8	10,3	7,3	8,7	2,9	13,3	5,4	15,3	6,5
	CONTRATTO A TEMPO INDETERMINATO		17,1	9,1	5,2	10,3	7,5	8,2	2,6	12,1	4,7	16,4	6,9
	stagionale		14,1	4,8	7,2	4,6	3,8	7,7	1,7	11,8	6,7	35,5	2,2
	Contratto di inserimento		0,0	0,0	0,0	0,0	0,0	33,3	0,0	33,3	0,0	33,3	0,0
	Contratto di apprendistato		17,3	9,6	4,7	8,2	7,3	5,5	4,3	20,1	5,1	14,3	3,5

**DATI PAGAMENTI DIRETTI INPS - ANNO 2011 - SITUAZIONE A FINE AGOSTO 2011**

	Anno 2011														spesa regione		
	Mesi																
	1	2	3	4	5	6	7	8	9	10	11	12	13	14	1-4 al 30%	5 e 40%	
TOTALE	2.965	3.286	3.795	3.588	3.374	2.730	1.503	-	-	-	-	-	8.657	3.160			
N. Pagamenti effettuati	33.058	2.965	3.286	3.588	3.374	2.730	1.503	-	-	-	-	-	-	-			
Ore integrate	1.683.204	227.199	314.499	267.854	264.495	223.582	135.851	-	-	-	-	-	-	-			
Indennità	8.322.618	1.133.797	1.307.832	1.344.516	1.282.051	1.088.863	688.302	-	-	-	-	-	14.885	679	1.574.351	1.229.912	
Totale erogato	13.455.365	1.787.209	2.352.031	2.113.191	2.062.661	1.748.300	1.095.196	-	-	-	-	-	208.388	66.674	tot spesa RU	2.804.263	

	N. Indennizzati	Media N. Ore	Media N. lavoratori	Media indennizzo	Media costo totale	Mensilità indennizzate	Ore indennizzate	Costo per indennizzo sostenuto
Aziende indennizzate	1.278	26	1.317	4,6	6.512	33.058	1.683.204	8.322.618
Lavoratori T	5.843	6	288	1.424	2.303	33.058	1.683.204	8.322.618
Lavoratori M	2.961	6	306	1.511	2.468	16.526	905.613	4.475.214
Lavoratori F	2.882	6	270	1.335	2.133	16.532	777.591	3.847.404
								6.146.274

**ORE DI SOSPENSIONE RENDICONTATE ALLA REGIONE RELATIVE AL 2011**

	N. lavoratori	%	% su rendicontati	media ore tot	Ore rendicontate	Media n. ore consuntivo Gennaio	Media n. ore consuntivo Febbraio	Media n. ore consuntivo Marzo	Media n. ore consuntivo Aprile	Media n. ore consuntivo Maggio	Media n. ore consuntivo Giugno	Media n. ore consuntivo Luglio	Media n. ore consuntivo Agosto	Media n. ore consuntivo Settembre	Media n. ore consuntivo Ottobre	Media n. ore consuntivo Novembre	Media n. ore consuntivo Dicembre
richiesti	9.335	100		187	1.746.488	25	27	32	28	27	27	21	-	-	-	-	0
rendicontati	8.141	87,2	100	215	1.746.488	28	31	37	32	31	31	24	-	-	-	-	0
di cui con 0 ore	2.121	22,7	26,1														
di cui con almeno 1 ora	<b>6.020</b>	<b>73,9</b>	<b>73,9</b>	<b>290</b>	<b>1.746.488</b>	<b>38</b>	<b>42</b>	<b>50</b>	<b>43</b>	<b>42</b>	<b>42</b>	<b>33</b>	<b>-</b>	<b>-</b>	<b>-</b>	<b>-</b>	<b>0</b>
di cui tra 1 e 250 ore	3.644	39,0	44,8	108	383.965	18	15	20	15	13	13	13	-	-	-	-	0
di cui tra 251 e 500 ore	1.307	14,0	16,1	352	460.343	44	55	61	49	49	54	41	-	-	-	-	-
di cui tra 501 e 750 ore	466	5,0	5,7	605	281.859	69	85	104	99	98	86	64	-	-	-	-	-
di cui tra 751 e 1000 ore	286	3,1	3,5	885	247.530	92	122	150	144	145	129	84	-	-	-	-	-
di cui con oltre 1000 ore	317	3,4	3,9	1.144	362.791	156	159	176	165	174	171	143	-	-	-	-	-

**AZIENDE CON ORE DI SOSPENSIONE RENDICONTATE ALLA REGIONE RELATIVE AL 2011**

	N. Aziende autorizzate	% su rendicontate ad aziende	Media ore anno rendicontate	Media n. mesi a sospensione complessivi di sospensione	Media n. mesi a sospensione di sospensione	Media n. mesi a sospensione di sospensione a + di 60 ore	Media ore anno preventive ad aziende	Aziende che hanno richiesto l'ammortizzazione	% su Aziende che hanno richiesto l'ammortizzazione
<b>AZIENDE</b>	<b>1.396</b>	<b>89,9</b>	<b>1.251</b>	<b>15,6</b>	<b>3,3</b>	<b>1,9</b>	<b>1.556</b>	<b>1.619</b>	<b>86,2</b>



ORE RENDICONTATE ALLA REGIONE RELATIVE AL 2011 - LAVORATORI PER NUMERO DI MESI DI UTILIZZO DELLA CIG SUPERIORE ALLE 60 ORE

N_mesi>60h	N_mesi effettivo utilizzo												di cui con utilizzo di CIG	% per n. mesi con più di 60H	% per n. mesi con più di 60H (solo chi ha utilizzato CIG)	
	0															
		1	2	3	4	5	6	7	8	9	10	11				12 Totale
0	3.314	755	466	315	234	185	165	167	-	-	-	-	5.601	2.287	60,0	38,0
1	-	426	301	140	71	46	49	36	-	-	-	-	1.069	1.069	11,5	17,8
2	-	-	355	260	107	64	43	32	-	-	-	-	861	861	9,2	14,3
3	-	-	-	271	122	53	45	35	-	-	-	-	526	526	5,6	8,7
4	-	-	-	-	147	94	44	31	-	-	-	-	316	316	3,4	5,2
5	-	-	-	-	-	110	94	44	-	-	-	-	248	248	2,7	4,1
6	-	-	-	-	-	-	196	67	-	-	-	-	263	263	2,8	4,4
7	-	-	-	-	-	-	-	450	-	-	-	-	450	450	4,8	7,5
8	-	-	-	-	-	-	-	-	-	-	-	-	-	-	0,0	0,0
9	-	-	-	-	-	-	-	-	-	-	-	-	-	-	0,0	0,0
10	-	-	-	-	-	-	-	-	-	-	-	-	-	-	0,0	0,0
11	-	-	-	-	-	-	-	-	-	-	-	-	-	-	0,0	0,0
12	-	-	-	-	-	-	-	-	-	-	-	-	-	-	0,0	0,0
Totale	3.314	1.181	1.122	986	681	552	636	862	-	-	-	-	9.334	6.020	100,0	100,0
incidenza % n. mesi utilizzo	35,5	12,7	12,0	10,6	7,3	5,9	6,8	9,2	0,0	0,0	0,0	0,0	100			
incidenza % n. mesi utilizzo (solo chi ha utilizzato CIG)		19,6	18,6	16,4	11,3	9,2	10,6	14,3	0,0	0,0	0,0	0,0	100,0			

ORE RENDICONTATE ALLA REGIONE RELATIVE AL 2011 - LAVORATORI PER NUMERO DI MESI DI UTILIZZO DELLA CIG SUPERIORE ALLE 90 ORE

N_mesi>90h	N_mesi effettivo utilizzo												di cui con utilizzo di CIG	% per n. mesi con più di 90h	% per n. mesi con più di 90h (solo chi ha utilizzato CIG)		
	0	Totale															
		1	2	3	4	5	6	7	8	9	10	11				12	
0	3.314	938	699	468	378	271	304	318	-	-	-	-	-	6.690	3.376	71,7	56,1
1	-	243	269	157	65	83	55	44	-	-	-	-	-	916	916	9,8	15,2
2	-	-	154	219	73	34	37	28	-	-	-	-	-	545	545	5,8	9,1
3	-	-	-	142	74	38	26	34	-	-	-	-	-	314	314	3,4	5,2
4	-	-	-	-	91	61	36	28	-	-	-	-	-	216	216	2,3	3,6
5	-	-	-	-	-	65	47	29	-	-	-	-	-	141	141	1,5	2,3
6	-	-	-	-	-	-	131	55	-	-	-	-	-	186	186	2,0	3,1
7	-	-	-	-	-	-	-	326	-	-	-	-	-	326	326	3,5	5,4
8	-	-	-	-	-	-	-	-	-	-	-	-	-	-	-	0,0	0,0
9	-	-	-	-	-	-	-	-	-	-	-	-	-	-	-	0,0	0,0
10	-	-	-	-	-	-	-	-	-	-	-	-	-	-	-	0,0	0,0
11	-	-	-	-	-	-	-	-	-	-	-	-	-	-	-	0,0	0,0
12	-	-	-	-	-	-	-	-	-	-	-	-	-	-	-	0,0	0,0
Totale	3.314	1.181	1.122	986	681	552	636	862	-	-	-	-	-	9.334	6.020	100,0	100,0
incidenza % n. mesi utilizzo	35,5	12,7	12,0	10,6	7,3	5,9	6,8	9,2	0,0	0,0	0,0	0,0	0,0	100			
incidenza % n. mesi utilizzo (solo chi ha utilizzato CIG)		19,6	18,6	16,4	11,3	9,2	10,6	14,3	0,0	0,0	0,0	0,0	0,0	100,0			

**ORE RENDICONTATE ALLA REGIONE RELATIVE AL 2011 - LAVORATORI PER NUMERO DI MESI DI UTILIZZO DELLA CIG DI ALMENO 160 ORE**

N_mesi>160h	N_mesi effettivo utilizzo												di cui con utilizzo di CIG	% per n. mesi con più di 1600H	% per n. mesi con più di 160H (solo chi ha utilizzato)			
	0	1	2	3	4	5	6	7	8	9	10	11				12	Totale	
0	3.314	938	689	468	378	271	304	318	-	-	-	-	-	-	6.690	3.376	71,7	56,1
1	-	243	269	157	65	83	55	44	-	-	-	-	-	-	916	916	9,8	15,2
2	-	-	154	219	73	34	37	28	-	-	-	-	-	-	545	545	5,8	9,1
3	-	-	-	142	74	38	26	34	-	-	-	-	-	-	314	314	3,4	5,2
4	-	-	-	-	91	61	36	28	-	-	-	-	-	-	216	216	2,3	3,6
5	-	-	-	-	-	65	47	29	-	-	-	-	-	-	141	141	1,5	2,3
6	-	-	-	-	-	-	131	55	-	-	-	-	-	-	186	186	2,0	3,1
7	-	-	-	-	-	-	-	326	-	-	-	-	-	-	326	326	3,5	5,4
8	-	-	-	-	-	-	-	-	-	-	-	-	-	-	-	-	0,0	0,0
9	-	-	-	-	-	-	-	-	-	-	-	-	-	-	-	-	0,0	0,0
10	-	-	-	-	-	-	-	-	-	-	-	-	-	-	-	-	0,0	0,0
11	-	-	-	-	-	-	-	-	-	-	-	-	-	-	-	-	0,0	0,0
12	-	-	-	-	-	-	-	-	-	-	-	-	-	-	-	-	0,0	0,0
Totale	3.314	1.181	1.122	986	681	552	636	862	-	-	-	-	-	-	9.334	6.020	100,0	100,0
incidenza % n. mesi utilizzo	35,5	12,7	12,0	10,6	7,3	5,9	6,8	9,2	0,0	0,0	0,0	0,0	0,0	0,0	100			
incidenza % n. mesi utilizzo (solo chi ha utilizzato CIG)		19,6	18,6	16,4	11,3	9,2	10,6	14,3	0,0	0,0	0,0	0,0	0,0	0,0	100,0			

**ORE RENDICONTATE ALLA REGIONE RELATIVE AL 2011 - LAVORATORI PER NUMERO DI MESI DI UTILIZZO DELLA CIG E SETTORE PRODUTTIVO**

	N_mesi effettivo utilizzo												di cui con utilizzo di CIG	% per settore	% per settore (solo chi ha utilizzato CIG)		
	0	1	2	3	4	5	6	7	8	9	10	11				12	Totale
A-Agricoltura-ind. Trasf. Prodotti agricoli	27	25	7	7	8	19	12	27	-	-	-	-	-	132	105	1,4	1,7
B-Tessile -Abbigliamento	439	210	320	263	140	76	45	68	-	-	-	-	-	1.561	1.122	16,7	18,6
C-Carta e stampa	68	32	23	34	21	18	50	22	-	-	-	-	-	268	200	2,9	3,3
D-Ind.Trasf./Lav. minerali non metallif.-estrazione	181	80	51	35	39	28	27	87	-	-	-	-	-	528	347	5,7	5,8
E-Metalmecanico	540	178	157	84	61	53	24	52	-	-	-	-	-	1.149	609	12,3	10,1
F-Ind. legno, mobili, chimica, gomma, altra manif.	298	56	69	43	40	46	40	73	-	-	-	-	-	665	367	7,1	6,1
G-Edilizia	332	113	109	128	68	56	79	61	-	-	-	-	-	946	614	10,1	10,2
H-Commercio, riparaz. macchinari-fornitura utenze	398	132	85	115	85	72	83	189	-	-	-	-	-	1.159	761	12,4	12,6
I-Ricettivo-Ristorativo	159	61	105	55	76	33	48	34	-	-	-	-	-	571	412	6,1	6,8
J-Logistica-servizi alle imprese- altri serv.	872	294	196	222	143	151	228	249	-	-	-	-	-	2.355	1.483	25,2	24,6
Totale	3.314	1.181	1.122	986	681	552	636	862	-	-	-	-	-	9.334	6.020	100,0	100,0
incidenza % n. mesi utilizzo	35,5	12,7	12,0	10,6	7,3	5,9	6,8	9,2	0,0	0,0	0,0	0,0	0,0	100			
incidenza % n. mesi utilizzo (solo chi ha utilizzato CIG)		19,6	18,6	16,4	11,3	9,2	10,6	14,3	0,0	0,0	0,0	0,0	0,0	100,0			



**CIG - LAVORATORI COINVOLTI NELLE DOMANDE PERVENUTE ALLA REGIONE UMBRIA RELATIVE AL 2011 PER AREA TERRITORIALE E SETTORE PRODUTTIVO E MEDIA ORE  
MATURATE NEL 2011**

Aree territoriali (bando)	Lavoratori										MEDIA ORE RENDICONTATE																				
	Totale	A-Agricoltura-ind_	Trasf_ Prodotti	B-Tessile -	Abbigliamento	C-Carta e stampa	D-ind_Trasf_Lav_	minerali non metallif-	E-Metalmeccanico	F-ind_ legno, mobili, chimica, gomma, altra manif.	G-Edilizia	H-Commercio, riparaz macchinari-	I-Ricettivo-	Ristorativo	U-logistica-servizi	Totale	A-Agricoltura-ind_	Trasf_ Prodotti	B-Tessile -	Abbigliamento	C-Carta e stampa	D-ind_Trasf_Lav_	E-Metalmeccanico	F-ind_ legno, mobili, chimica, gomma, altra manif.	G-Edilizia	H-Commercio, riparaz macchinari-	I-Ricettivo-	Ristorativo	U-logistica-servizi	Totale	
01_PERUGIA	1.558	13	254	55	12	237	79	113	66	85	220	171	596	185	34	131	147	-	174	60	313	268	153	162	182	193	162	153	162	182	193
02_ASSISI	837	2	254	23	84	69	28	101	153	34	89	135	318	120	162	67	165	162	119	146	193	146	193	146	193	146	193	146	193	146	193
03_CASTIGLIONE DEL LAGO	484	7	100	5	14	116	79	28	59	17	59	197	405	158	51	150	68	481	231	167	227	141	167	227	141	167	227	141	167	227	141
04_DERUTA – MARSCIANO -TODI	901	24	147	12	237	79	113	66	85	86	52	235	442	160	151	236	249	171	183	250	218	326	218	326	218	326	218	326	218	326	218
05_GUBBIO – GUALDO TADINO	680	1	78	30	65	46	19	75	116	52	198	258	693	577	140	232	99	129	192	495	122	127	127	127	127	127	127	127	127	127	127
06_CITTA DI CASTELLO	744	-	172	102	20	98	145	37	70	10	90	193	-	76	264	1.192	91	221	49	145	132	298	132	298	132	298	132	298	132	298	132
07_UMBERTIDE	258	23	44	-	12	52	20	68	20	6	13	285	698	213	-	208	99	266	405	136	293	236	236	236	236	236	236	236	236	236	236
08_FOLIGNO	1.224	25	104	21	22	209	92	247	224	123	157	211	185	246	808	158	204	95	247	219	190	143	190	143	190	143	190	143	190	143	190
09_SPOLETO – NORCIA	449	17	92	12	3	40	22	32	51	21	159	182	178	240	237	528	88	105	399	291	193	93	193	93	193	93	193	93	193	93	193
10_TERNI – NARNI – AMELIA	1.609	7	181	8	3	218	103	156	106	7	820	122	332	190	182	-	61	53	80	116	568	135	568	135	568	135	568	135	568	135	568
11_ORVIETO	591	13	135	-	64	124	7	27	55	44	122	185	182	211	-	196	121	136	302	102	178	235	178	235	178	235	178	235	178	235	178
TOTALE	9.335	132	1.561	268	528	1.150	665	946	1.159	571	2.355	187	330	180	244	253	130	182	220	225	179	162	179	162	179	162	179	162	179	162	179

**CIG - LAVORATORI COINVOLTI NELLE DOMANDE PERVENUTE ALLA REGIONE UMBRIA RELATIVE AL 2011 PER AREA TERRITORIALE E SETTORE PRODUTTIVO CON ALMENO UN ORA  
DI SOSPENSIONE E MEDIA ORE MATURATE NEL 2011**

Aree territoriali (bando)	Lavoratori										MEDIA ORE RENDICONTATE									
	Totale	A-Agricoltura-ind_	Trasf. Prodotti	agricoli	B-Tessile -	Abbigliamento	C-Carta e stampa	D-ind_Trasf_Lav_	minerali non metallif-	E-Metalmeccanico	F-ind_ legno, mobili, chimica, gomma, altra manif.	G-Edilizia	H-Commercio, riparaz macchinari-	I-Ricettivo-	Ristorativo	U-logistica-servizi	alle imprese- altri	serv.		
01_PERUGIA	1.029	5	176	37	9	167	118	380	280	88	189	218	363	379	353	221	285	221	285	
02_ASSISI	420	2	134	15	19	38	22	42	269	318	228	248	254	299	206	272	276	408	276	
03_CASTIGLIONE DEL LAGO	338	7	66	3	11	64	67	19	282	405	240	85	191	123	567	240	258	185	258	
04_DERUTA – MARSCIANO -TODI	643	22	110	9	171	58	62	46	329	482	214	201	386	340	312	263	317	293	499	
05_GUBBIO – GUALDO TADINO	450	1	60	19	41	21	15	49	390	693	750	221	367	218	164	294	586	167	234	
06_CITTA DI CASTELLO	479	-	110	78	20	38	102	11	300	-	118	333	1.192	234	315	165	184	329	440	
07_UMBERTIDE	198	22	32	-	11	24	16	59	371	730	292	-	227	214	333	466	161	352	256	
08_FOLIGNO	753	10	91	21	12	115	46	153	343	461	282	808	290	370	191	399	369	260	274	
09_SPOLETO – NORCIA	305	17	75	10	3	22	8	24	268	178	295	285	528	160	288	531	495	202	154	
10_TERNI – NARNI – AMELIA	949	7	155	8	-	79	17	83	207	332	222	182	-	168	320	151	181	568	210	
11_ORVIETO	456	12	113	-	59	101	5	21	240	197	252	-	211	149	168	388	312	270	293	
TOTALE	6.020	105	1.122	200	347	609	367	614	290	415	251	326	385	245	330	339	342	248	258	



**CIG - LAVORATORI COINVOLTI NELLE DOMANDE AUTORIZZATE DALLA REGIONE UMBRIA RELATIVE AL 2011 PER AREA TERRITORIALE E SETTORE PRODUTTIVO CON ALMENO UN'ORA DI SOSPENSIONE**

Aree territoriali (bando)	Lavoratori con 1-250 ore di CIG										Lavoratori con 251-500 ore di CIG																					
	Totale	A-Agricoltura-ind_	Trasf. Prodotti	agricoli	B-Tessile -	Abbigliamento	C-Carta e stampa	D-Ind_Trasf_Alav_	minerali non metallif-	E-Metalmeccanico	F-Ind_ legno, mobili, chimica, gomma, altra manif.	G-Edilizia	H-Commercio, riparaz macchinari-	I-Ricettivo-	U-logistica-servizi	alle imprese- altri serv.	Totale	A-Agricoltura-ind_	Trasf. Prodotti	agricoli	B-Tessile -	Abbigliamento	C-Carta e stampa	D-Ind_Trasf_Alav_	minerali non metallif-	E-Metalmeccanico	F-Ind_ legno, mobili, chimica, gomma, altra manif.	G-Edilizia	H-Commercio, riparaz macchinari-	I-Ricettivo-	U-logistica-servizi	alle imprese- altri serv.
01_PERUGIA	650	5	142	7	93	34	28	39	5	26	12	40	42	15	85	229	202	-	23	31	1	23	9	2	4	4	5	1	23	27	19	95
02_ASSISI	250	1	86	10	11	27	12	29	15	15	12	29	38	30	69	99	112	1	35	10	4	35	2	2	4	4	9	9	9	14	6	28
03_CASTIGLIONE DEL LAGO	209	2	36	3	8	58	26	8	28	11	29	73	5	24	3	73	73	5	24	-	3	9	7	5	3	3	9	7	5	3	14	
04_DERUTA – MARSCIANO -TODI	354	14	72	7	93	34	28	39	5	26	12	40	42	15	85	229	137	-	31	1	22	6	15	12	11	29	10					
05_GUBBIO – GUALDO TADINO	242	-	16	14	20	14	29	29	12	12	12	29	38	30	69	99	99	-	10	4	8	5	3	13	17	8	31					
06_CITTA DI CASTELLO	307	-	99	43	-	27	58	8	43	3	26	72	8	43	3	26	72	-	10	14	-	5	21	3	9	-	10					
07_UMBERTIDE	87	6	18	-	7	14	7	13	14	1	7	59	2	6	-	3	59	2	6	-	3	8	5	24	3	4	4					
08_FOLIGNO	406	4	52	4	6	63	37	65	66	57	52	150	3	35	-	4	19	4	19	4	19	4	33	29	13	10	10					
09_SPOLETO – NORCIA	169	16	36	3	-	17	3	1	7	12	74	87	1	29	-	6	1	4	5	11	10	8	13	10	8	13						
10_TERNI – NARNI – AMELIA	698	2	117	6	-	61	8	67	54	-	383	168	4	33	1	-	14	5	14	11	3	83	10	11	3	83						
11_ORVIETO	272	9	33	-	50	88	4	7	13	11	57	148	3	80	-	2	13	1	7	-	17	25	21	7	-	17	25					
TOTALE	3.644	59	707	111	195	429	206	305	440	253	939	1.307	18	316	37	47	86	78	156	136	110	323										

**CIG - LAVORATORI COINVOLTI NELLE DOMANDE AUTORIZZATE DALLA REGIONE UMBRIA RELATIVE AL 2011 PER AREA TERRITORIALE E SETTORE PRODUTTIVO CON ALMENO UN'ORA DI SOSPENSIONE**

Aree territoriali (bando)	Lavoratori con 501-750 ore di CIG																Lavoratori con oltre 750 ore di CIG															
	Totale	A-Agricoltura-ind_	Trasf. Prodotti	agricoli	B-Tessile -	Abbigliamento	C-Carta e stampa	D-Ind_Trasf./Lav_	minerali non metallif-	E-Metalmeccanico	F-Ind_ legno, mobili, chimica, gomma, altra manif.	G-Edilizia	H-Commercio, riparaz macchine- fornitura utenze	I-Ricettivo- Ristorativo	U-logistica-servizi alle imprese- altri serv.	Totale	A-Agricoltura-ind_	Trasf. Prodotti	agricoli	B-Tessile -	Abbigliamento	C-Carta e stampa	D-Ind_Trasf./Lav_	minerali non metallif- estrazione	E-Metalmeccanico	F-Ind_ legno, mobili, chimica, gomma, altra manif.	G-Edilizia	H-Commercio, riparaz macchine- fornitura utenze	I-Ricettivo- Ristorativo	U-logistica-servizi alle imprese- altri serv.		
01_PERUGIA	81	-	8	7	-	17	-	14	19	3	13	96	-	3	-	1	96	-	3	-	3	-	-	-	-	1	1	14	23	11	43	
02_ASSISI	33	-	8	3	2	2	1	4	7	1	5	25	-	5	-	2	25	-	5	-	5	-	4	-	2	5	-	6	4	-	3	
03_CASTIGLIONE DEL LAGO	23	-	4	-	-	2	7	3	6	-	1	33	-	2	-	-	33	-	2	-	2	-	1	-	-	1	25	1	2	1	1	
04_DERUTA – MARSCIANO -TODI	73	1	6	1	20	8	7	1	11	5	13	79	7	1	-	36	79	7	1	-	1	-	-	36	10	6	5	8	2	4	4	
05_GUBBIO – GUALDO TADINO	18	1	-	-	7	1	-	1	5	-	3	91	-	34	1	6	91	-	34	1	34	-	1	6	1	-	-	6	38	-	5	
06_CITTA DI CASTELLO	33	-	-	5	-	3	9	-	2	1	13	67	-	1	16	20	67	-	1	1	1	16	20	3	14	-	-	1	1	-	12	
07_UMBERTIDE	30	3	6	-	1	2	3	15	-	2	-	22	11	2	-	-	22	11	2	-	2	-	-	-	-	1	7	-	-	1	1	
08_FOLIGNO	89	-	3	3	-	10	3	31	14	12	13	108	3	1	14	2	108	3	1	1	14	2	23	2	23	2	24	24	8	7	7	
09_SPOLETO – NORCIA	28	1	4	1	2	1	-	6	7	-	6	21	-	6	-	-	21	-	6	-	6	-	-	-	-	-	6	6	-	3	3	
10_TERNI – NARNI – AMELIA	44	1	4	-	-	4	3	-	1	2	29	39	-	1	1	-	39	-	1	-	1	-	1	-	-	1	2	2	2	30	30	
11_ORVIETO	14	-	-	-	2	-	-	3	2	1	6	22	-	-	-	5	22	-	-	-	-	-	-	5	-	-	4	3	-	10	10	
TOTALE	466	7	43	20	34	50	33	78	74	25	102	603	21	56	32	71	44	50	75	111	24	119										

**QUADRO DI SINTESI SULLE DOMANDE PERVENUTE ALLA REGIONE UMBRIA RELATIVE AL 2011**

**DOMANDE**

Tipologia	ProvSede	Totale	A-Agricoltura-ind_Trasf_Prodotti agricoli	B-Tessile - Abbigliamento	C-Carta e stampa	D-Ind_Trasf_/La v_minerali non metallif-estrazione	E-Meta Meccanico	F-Ind_ legno, mobili, chimica, gomma, altra manif_	G-Edilizia	H-Com mercio, riparaz macchina ri-fornitura utenze	I-Ricettivo-Ristorativo	J-logistica-servizi alle imprese- altri serv_
Cig	PG	1327	21	185	42	71	126	96	228	218	98	242
Cig	TR	226	3	17	3	6	25	11	26	34	10	91
Mobilità	PG	136	3	5	0	4	9	8	37	33	9	28
Mobilità	TR	2	0	0	0	0	0	0	1	0	0	1
Cig	UMBRIA	1553	24	202	45	77	151	107	254	252	108	333
Mobilità	UMBRIA	138	3	5	0	4	9	8	38	33	9	29
<b>TOTALE</b>	<b>UMBRIA</b>	<b>1691</b>	<b>27</b>	<b>207</b>	<b>45</b>	<b>81</b>	<b>160</b>	<b>115</b>	<b>292</b>	<b>285</b>	<b>117</b>	<b>362</b>
Peso settori	UMBRIA	100	1,6	12,2	2,7	4,8	9,5	6,8	17,3	16,9	6,9	21,4

**Lavoratori**

Tipologia	ProvSede	tot	A-Agricoltura-ind_Trasf_Prodotti agricoli	B-Tessile - Abbigliamento	C-Carta e stampa	D-Ind_Trasf_/La v_minerali non metallif-estrazione	E-Meta Meccanico	F-Ind_ legno, mobili, chimica, gomma, altra manif_	G-Edilizia	H-Com mercio, riparaz macchina ri-fornitura utenze	I-Ricettivo-Ristorativo	J-logistica-servizi alle imprese- altri serv_
Cig	PG	7006	111	1237	252	469	801	537	752	983	524	1340
Cig	TR	2109	20	302	8	55	340	102	155	160	41	926
Mobilità	PG	150	5	5	0	4	13	10	40	34	10	29
Mobilità	TR	2	0	0	0	0	0	0	1	0	0	1
CIG	UMBRIA	9115	131	1539	260	524	1141	639	907	1143	565	2266
MOB	UMBRIA	152	5	5	0	4	13	10	41	34	10	30
<b>TOTALE</b>	<b>UMBRIA</b>	<b>9267</b>	<b>136</b>	<b>1544</b>	<b>260</b>	<b>528</b>	<b>1154</b>	<b>649</b>	<b>948</b>	<b>1177</b>	<b>575</b>	<b>2296</b>
Peso settori	UMBRIA	100	1,5	16,7	2,8	5,7	12,5	7,0	10,2	12,7	6,2	24,8

**DI CUI GIÀ AUTORIZZATE NEL 2010**

**DOMANDE**

Tipologia	ProvSede	tot	A-Agricoltura-ind_Trasf_Prodotti agricoli	B-Tessile - Abbigliamento	C-Carta e stampa	D-Ind_Trasf_/La v_minerali non metallif-estrazione	E-Meta Meccanico	F-Ind_ legno, mobili, chimica, gomma, altra manif_	G-Edilizia	H-Com mercio, riparaz macchina ri-fornitura utenze	I-Ricettivo-Ristorativo	J-logistica-servizi alle imprese- altri serv_
Cig	PG	896	12	157	35	58	102	69	115	136	64	148
Cig	TR	152	1	12	3	3	21	2	11	21	8	70
Mobilità	PG	40	1	3	0	1	6	1	14	12	1	1
Mobilità	TR	1	0	0	0	0	0	0	0	0	0	1
CIG	UMBRIA	1048	13	169	38	61	123	71	126	157	72	218
MOB	UMBRIA	41	1	3	0	1	6	1	14	12	1	2
<b>TOT</b>	<b>UMBRIA</b>	<b>1089</b>	<b>14</b>	<b>172</b>	<b>38</b>	<b>62</b>	<b>129</b>	<b>72</b>	<b>140</b>	<b>169</b>	<b>73</b>	<b>220</b>
Peso settori	UMBRIA	100	1,3	15,8	3,5	5,7	11,8	6,6	12,9	15,5	6,7	20,2
<b>Incidenza sul totale</b>		<b>64,4</b>	<b>51,9</b>	<b>83,1</b>	<b>84,4</b>	<b>76,5</b>	<b>80,6</b>	<b>62,6</b>	<b>47,9</b>	<b>59,3</b>	<b>62,4</b>	<b>60,8</b>

**Lavoratori**

Tipologia	ProvSede	tot	A-Agricoltura-ind_Trasf_Prodotti agricoli	B-Tessile - Abbigliamento	C-Carta e stampa	D-Ind_Trasf_/La v_minerali non metallif-estrazione	E-Meta Meccanico	F-Ind_ legno, mobili, chimica, gomma, altra manif_	G-Edilizia	H-Com mercio, riparaz macchina ri-fornitura utenze	I-Ricettivo-Ristorativo	J-logistica-servizi alle imprese- altri serv_
Cig	PG	5250	76	1103	213	358	644	431	477	658	332	958
Cig	TR	1440	5	108	8	47	231	5	98	81	30	827
Mobilità	PG	49	3	3	0	1	8	3	17	12	1	1
Mobilità	TR	1	0	0	0	0	0	0	0	0	0	1
CIG	UMBRIA	6690	81	1211	221	405	875	436	575	739	362	1785
MOB	UMBRIA	50	3	3	0	1	8	3	17	12	1	2
<b>TOT</b>	<b>UMBRIA</b>	<b>6740</b>	<b>84</b>	<b>1214</b>	<b>221</b>	<b>406</b>	<b>883</b>	<b>439</b>	<b>592</b>	<b>751</b>	<b>363</b>	<b>1787</b>
Peso settori	UMBRIA	100	1,2	18,0	3,3	6,0	13,1	6,5	8,8	11,1	5,4	26,5
<b>Incidenza sul totale</b>		<b>72,7</b>	<b>61,8</b>	<b>78,6</b>	<b>85,0</b>	<b>76,9</b>	<b>76,5</b>	<b>67,6</b>	<b>62,4</b>	<b>63,8</b>	<b>63,1</b>	<b>77,8</b>

**DI CUI NON AUTORIZZATE NEL 2010**

**DOMANDE**

Tipologia	ProvSede	tot	A-Agricoltura-ind_Trasf_Prodotti agricoli	B-Tessile - Abbigliamento	C-Carta e stampa	D-Ind_Trasf_/La v_minerali non metallif-estrazione	E-Meta Meccanico	F-Ind_ legno, mobili, chimica, gomma, altra manif_	G-Edilizia	H-Com mercio, riparaz macchina ri-fornitura utenze	I-Ricettivo-Ristorativo	J-logistica-servizi alle imprese- altri serv_
Cig	PG	431	9	28	7	13	24	27	113	82	34	94
Cig	TR	74	2	5	0	3	4	9	15	13	2	21
Mobilità	PG	96	2	2	0	3	3	7	23	21	8	27
Mobilità	TR	1	0	0	0	0	0	0	1	0	0	0
CIG	UMBRIA	505	11	33	7	16	28	36	128	95	36	115
MOB	UMBRIA	97	2	2	0	3	3	7	24	21	8	27
<b>TOT</b>	<b>UMBRIA</b>	<b>602</b>	<b>13</b>	<b>35</b>	<b>7</b>	<b>19</b>	<b>31</b>	<b>43</b>	<b>152</b>	<b>116</b>	<b>44</b>	<b>142</b>
Peso settori	UMBRIA	100	2,2	5,8	1,2	3,2	5,1	7,1	25,2	19,3	7,3	23,6
<b>Incidenza sul totale</b>		<b>35,6</b>	<b>48,1</b>	<b>16,9</b>	<b>15,6</b>	<b>23,5</b>	<b>19,4</b>	<b>37,4</b>	<b>52,1</b>	<b>40,7</b>	<b>37,6</b>	<b>39,2</b>

**Lavoratori**

Tipologia	ProvSede	tot	A-Agricoltura-ind_Trasf_Prodotti agricoli	B-Tessile - Abbigliamento	C-Carta e stampa	D-Ind_Trasf_/La v_minerali non metallif-estrazione	E-Meta Meccanico	F-Ind_ legno, mobili, chimica, gomma, altra manif_	G-Edilizia	H-Com mercio, riparaz macchina ri-fornitura utenze	I-Ricettivo-Ristorativo	J-logistica-servizi alle imprese- altri serv_
Cig	PG	1756	35	134	39	111	157	106	275	325	192	382
Cig	TR	669	15	194	0	8	109	97	57	79	11	99
Mobilità	PG	101	2	2	0	3	5	7	23	22	9	28
Mobilità	TR	1	0	0	0	0	0	0	1	0	0	0
CIG	UMBRIA	2425	50	328	39	119	266	203	332	404	203	481
MOB	UMBRIA	102	2	2	0	3	5	7	24	22	9	28
<b>TOT</b>	<b>UMBRIA</b>	<b>2527</b>	<b>52</b>	<b>330</b>	<b>39</b>	<b>122</b>	<b>271</b>	<b>210</b>	<b>356</b>	<b>426</b>	<b>212</b>	<b>509</b>
Peso settori	UMBRIA	100	2,1	13,1	1,5	4,8	10,7	8,3	14,1	16,9	8,4	20,1
<b>Incidenza sul totale</b>		<b>27,3</b>	<b>38,2</b>	<b>21,4</b>	<b>15,0</b>	<b>23,1</b>	<b>23,5</b>	<b>32,4</b>	<b>37,6</b>	<b>36,2</b>	<b>36,9</b>	<b>22,2</b>

**DOMANDE DI ESTENSIONE DEL TRATTAMENTO DI CIG IN DEROGA AUTORIZZATE RELATIVE AL 2011**

COD_SUB_CPI	Totale	A- Agricoltura-ind_ Trasf_ Prodotti agricoli	B-Tessile - Abbigliamento	C-Carta e stampa	D- Ind_Trasf_ /Lav_ minerali non metallif-estrazion e	E- Metalmeccanico	F-Ind_ legno, mobili, chimica, gomma, altra manif_	G-Edilizia	H- Commercio, riparazione, macchinari-fornitura utenze	I- Ricettivo-Ristorativo	J- logistica-servizi alle imprese-altri serv_
01_PERUGIA	18	0	3	1	0	1	1	3	2	1	6
02_ASSISI	7	0	2	0	0	1	0	1	2	0	1
03_CASTIGLIONE DEL LAGO	5	0	1	0	0	0	1	0	1	1	1
04_DERUTA – MARSCIANO -TODI	15	0	0	0	7	3	1	1	1	0	2
05_GUBBIO – GUALDO TADINO	7	0	2	0	1	0	0	1	2	0	1
06_CITTA DI CASTELLO	8	0	0	1	1	1	2	0	0	0	3
07_UMBERTIDE	3	1	0	0	0	0	1	1	0	0	0
08_FOLIGNO	26	1	0	2	1	3	1	6	7	1	4
09_SPOLETO – NORCIA	4	0	2	0	0	0	0	0	1	0	1
10_TERNI – NARNI – AMELIA	4	0	0	0	0	0	0	0	0	1	3
11_ORVIETO	2	0	0	0	1	0	0	0	0	0	1
<b>Totali</b>	<b>99</b>	<b>2</b>	<b>10</b>	<b>4</b>	<b>11</b>	<b>9</b>	<b>7</b>	<b>13</b>	<b>16</b>	<b>4</b>	<b>23</b>

**LAVORATORI COINVOLTI NEELLE DOMANDE DI ESTENSIONE DEL TRATTAMENTO DI CIG IN DEROGA AUTORIZZATE**

COD_SUB_CPI	Totale Lav	A- Agricoltura-ind_ Trasf_ Prodotti agricoli	B-Tessile - Abbigliamento	C-Carta e stampa	D- Ind_Trasf_ /Lav_ minerali non metallif-estrazion e	E- Metalmeccanico	F-Ind_ legno, mobili, chimica, gomma, altra manif_	G-Edilizia	H- Commercio, riparazione, macchinari-fornitura utenze	I- Ricettivo-Ristorativo	J- logistica-servizi alle imprese-altri serv_
01_PERUGIA	194	0	12	2	0	1	10	8	23	8	130
02_ASSISI	49	0	18	0	0	19	0	6	3	0	3
03_CASTIGLIONE DEL LAGO	53	0	2	0	0	0	46	0	3	1	1
04_DERUTA – MARSCIANO -TODI	116	0	0	0	72	18	9	4	6	0	7
05_GUBBIO – GUALDO TADINO	78	0	33	0	1	0	0	2	36	0	6
06_CITTA DI CASTELLO	73	0	0	13	20	3	10	0	0	0	27
07_UMBERTIDE	28	16	0	0	0	0	10	2	0	0	0
08_FOLIGNO	133	5	0	15	16	26	1	37	16	7	10
09_SPOLETO – NORCIA	18	0	11	0	0	0	0	0	5	0	2
10_TERNI – NARNI – AMELIA	29	0	0	0	0	0	0	0	0	3	26
11_ORVIETO	13	0	0	0	3	0	0	0	0	0	10
<b>Totali</b>	<b>784</b>	<b>21</b>	<b>76</b>	<b>30</b>	<b>112</b>	<b>67</b>	<b>86</b>	<b>59</b>	<b>92</b>	<b>19</b>	<b>222</b>

**ORE CONCESSE CON LE ESTENSIONI AUTORIZZATE**

COD_SUB_CPI	Totale	A- Agricoltura-ind_ Trasf_ Prodotti agricoli	B-Tessile - Abbigliamento	C-Carta e stampa	D- Ind_Trasf_ /Lav_ minerali non metallif-estrazion e	E- Metalmeccanico	F-Ind_ legno, mobili, chimica, gomma, altra manif_	G-Edilizia	H- Commercio, riparazione, macchinari-fornitura utenze	I- Ricettivo-Ristorativo	J- logistica-servizi alle imprese-altri serv_
01_PERUGIA	169.231	-	11.787	1.352	-	1.040	10.400	8.147	22.828	6.344	107.333
02_ASSISI	49.660	-	18.460	-	-	19.240	-	6.240	2.600	-	3.120
03_CASTIGLIONE DEL LAGO	53.404	-	2.080	-	-	-	47.320	-	1.976	1.040	988
04_DERUTA – MARSCIANO -TODI	102.103	-	-	-	68.510	8.823	9.360	3.467	6.240	-	5.703
05_GUBBIO – GUALDO TADINO	77.578	-	34.320	-	520	-	-	2.080	35.172	-	5.486
06_CITTA DI CASTELLO	65.508	-	-	11.213	20.800	3.120	10.400	-	-	-	19.975
07_UMBERTIDE	28.600	16.640	-	-	-	-	9.880	2.080	-	-	-
08_FOLIGNO	131.556	4.836	-	14.387	16.640	27.040	1.040	37.700	15.600	5.135	9.178
09_SPOLETO – NORCIA	17.238	-	11.050	-	-	-	-	-	4.108	-	2.080
10_TERNI – NARNI – AMELIA	27.456	-	-	-	-	-	-	-	-	2.600	24.856
11_ORVIETO	12.012	-	-	-	3.120	-	-	-	-	-	8.892
<b>Totali</b>	<b>734.346</b>	<b>21.476</b>	<b>77.697</b>	<b>26.952</b>	<b>109.590</b>	<b>59.263</b>	<b>88.400</b>	<b>59.714</b>	<b>88.524</b>	<b>15.119</b>	<b>187.611</b>